Porin Kirkkoanomat 7/2009

Kännykkänumerot käyttöön 1.10. Osa seurakuntien puhelinnumeroista muuttuu. Sivu 15.

KERHO-KAVEREITA

Kavereita ja kädentaitoja, hauskoja leikkejä ja hiljainen kynttiläpiiri: Ellan, Millan, Nellan ja Oonan kerho kokoontuu Väinölän kirkolla. Porin seurakunnissa on kymmenittäin kerhoja 7 – 14 –vuotiaille. Kerhot ovat avoimia ja maksuttomia.

Sivu 10

© KIRKKO PORISSA

Rippikouluihin ilmoittautuminen lokakuussa. Postia tulossa 1995 syntyneille. Sivu 8.

23.9.2009

Nuori Pori

Porin kaupungin väkiluku oli suurimmillaan 1970 luvulla yli 80 000. Ensi vuodenvaihteen Noormarkku-liitoksen jälkeen väkiluku on yli 82000. Tiedot ilmenevät Porin kaupungin julkaisemasta mielenkiintoisesta Tilastollisesta vuosikirjasta, joka löytyy myös kaupungin Internet-sivuilta. Vuosikirjassa on tietoja historiasta nykypäivään esimerkiksi väestöstä, säästä, elinkeinoista ja koulutuksesta. Tilastollista vuosikirjaa voi hyvin suositella kaikille porilaisille.

Viime vuoden lopussa Porissa oli alle viisivuotiaita 3707, 5-9 vuoden ikäisiä 3602, 10-14 -vuotiaita 4127 ja 15-19 -vuotiaita 4517. Kun väestöä tarkastellaan tällä tavalla viiden vuoden jaksoissa käy ilmi, että kaikkein nuorimpia on selvästi vähemmän kuin vanhempien viisivuotisryhmiä. Kaikkein eniten on muuten 55-59 -vuotiaita 6047.

Kaikkein nuorimmat kolme viisivuotisryhmää ovat siinä mielessä erilaisia kuin kaikki muut ryhmät, että niissä miehiä on enemmän kuin naisia. Tilastoista voisi ajatella, että jossain vaiheessa Porin väkiluku selvästi laskee. Nuoret porilaiset ovat tämän kaupungin tulevaisuutta, jota pitäisi ajatella nykyisissä toiminnoissa ja varsinkin pitkälle tulevaisuuteen ulottuvissa hankkeissa.

Tämä lehti kertoo Porin evankelisluterilaisten seurakuntien kasvatustoiminnasta nuorten porilaisten parissa. Lapsi-, varhaisnuoriso-, rippikoulu- ja nuorisotyö tavoittavat suuren osan porilaisista. Työn perustana on jokaisen ihmisen korvaamaton arvo.

Nuori Pori tarvitsee aikaihmisten tuen omassa kasvussaan. Tähän yhteiseen tuen antajien joukkoon kuuluu myös seurakuntien kasvatustoiminta. Tekemistä ja toimintaa löytyy monenlaista ja eri-ikäisille. Tervetuloa.

Kari Erkkola
päätoimittaja
kari.erkkola@evl.fi

s u o j a t i e

Rakasta Luojan luomia

Antero Virtanen

Rakkauden kaksoiskäsky on varmasti yksi niistä asioista, minkä jokainen jollain tavalla tunnistaa. Sen sisältöhän on, että meidän tulee rakastaa ensi sijassa Jumalaa, mutta sen lisäksi myös lähimmäistä niin kuin itseä.

Sanotaan, että Jumalaa ei ole kukaan nähnyt. Mutta sen mitä Hän on saanut aikaan eli luonut, puut, veden, ilman, ihmisen, eläimet eli kaiken mikä on käsitettävissä, me voimme nähdä. Sellaista mitä emme voi käsittää meidän on vaikea edes kuvitella.

Jumalaa voimme rakastaa kunnioittamalla sitä minkä hän on luonut. Tässä tapauksessa ajattelen ns. luontoa, jonka hyvinvointi on yhä enemmän jokaisen meidän elinehto. Kirjoitin ns. luonto, koska minusta siihen kuuluvat myös kaupungit ja autot. Jonkinlaisen tasapainon olisi vallittava. Sen toteutumista emme voi jättää pelkästään poliitikoille, vaan meillä on jokaisella vastuuta siitä.

Mitä on luonnon hyvinvointi, sen tiedämme jokainen omalta osaltamme. Luterilaisen teologian mukaan Jumala on luonut meille jokaiselle järjen, jolla meidän täytyy arvioida tekojamme ja niiden seurauksia. Korostan sanaa täytyy.

"Kirjoitin ns. luonto, koska minusta siihen kuuluvat myös kaupungit ja autot."

Käskyn jälkimmäisen osan suhteen voimme lähteä liikkeelle tästä meille kaikille niin tärkeästä eli itsestämme. Itsensä rakastaminen ja itsekkyys eivät ole samaa tarkoittavia. Itsekkyyttä on varmaan meissä kaikissa, ainakin minä totean aina silloin tällöin esim. etuilun mieltä jonottaessani eli minun kiireeni, minun aikani on tärkeäpää kuin jonkun toisen.

Voisiko itsen rakastamista lähestyä toisen tunnetun sanan eli "tehkää toisillenne niin kuin toivoisitte itsellenne tehtävän" kautta. Minä toivon itselleni riittävästi lepoa, ruokaa, ystäviä, oikeuksieni kunnioittamista eli ylitseni ei kävellä ja että minulta kysytään lupa ennen kuin minulle tehdään jotain. Näitä samoja asioita minulla on mahdollisuus suoda myös kaikille, joiden kanssa olen tekemisissä. Minä olen koko ajan jonkun lähimmäinen / toinen.

Viime aikoina minulle on tullut tavaksi lukea tähän myös kaikki ne, joista olen tietoinen eli maapallomme miljardit hiljaiset ja äänettömyyteen tuomitut, missä he sitten elävätkin. Eiväthän he ole hiljaisia, heidän äänensä ja tarpeensa ei vaan kantaudu tänne saakka. Tai niiden ei sallita kantautua.

Itsen rakastaminen on itselle sallimista, joissakin tilanteissa se voi myös tarkoittaa tilan ottamista omille tarpeille, sanan Ei sanomista. Lähimmäisen rakastaminen on silloin sitä, että sallimme hänelle sen saman minkä suomme itsellemme. Joskus rakastaminen voi myös edellyttää vaatimista ja rajojen asettamista. Uskallusta rakastaminen vaati aina.

Antero Virtanen
Keski-Porin kappalainen

Rakkauden kaksoiskäsky on jumalanpalvelusten aiheena 11. lokakuuta.

i k k u n a p e n k k i

Ollako vai eikö olla?

Raino Salmijärvi

Tiistai-iltapäivällä se alkoi. Kainalot pursuivat koskenaan hikeä, vilunväreet karehtivat pitkin selkäpiitä ja istuminen pitkäpiimäisessä videoseminaarissa tuntui tavanomaistakin tuskaisammalta.

Puolen tunnin vääntelehtimisen jälkeen nenää alkoi kutittaa sietämättömästi. Aivastus oli tuloillaan. Salamannopeasti mieleeni tuli sikainflueenssan tähden annettu aivastusohjesääntö, joita löytyy ympäri kaupunkia erilaisista julkisista tiloista. Ohjesäännön mukaan aivastus olisi pitänyt suorittaa nenäliinaan. Kourin hätäisesti taskujani, mutta turhaan. Ei ainuttakaan nenäliinaa.

Nenän kutina vain yltyi ja mielessäni jyskytti, että nenästä sinkoavan pöpöpommin leviäminen muun yleisön joukkoon on yleisen turvallisuuden nimissä kaikin keinoin estettävä. Sitten jostain aivokuorelta tuli uusi ohje: nenäliinan puuttuessa aivastus on suunnattava omaan "ylähihaan". Semmoinen paikka sijaitsi muistini mukaan jossain pikkutakkini hauiksen seutuvilla. Niinpä upotin kärsäni sinne ja pärskin sitten yhtä perää pari kolme kertaa. Vilkaisin voitonriemuisesti ympärilleni. Kai kaikki huomasivat, miten mallikelpoisen suorituksen tein.

Videoseminaarin ja alkavan taudin loppuun piinaamana raahauduin kotiin. Eteisen peilistä vastaan katsoi ränsistynyt, marsipaanipossun värinen naamataulu. Kaaduin sänkyyn ja huonosti nukutun yön valjettua aamuksi mittasin kuumeen. No sitähän oli, mutta ei kovin paljon. Raahauduin alakertaan. Jääkaapin ovesta löytyi koulusta lasten mukana tullut sikainflueenssatiedote. Aloin kelata listaa: kurkkukipu – juu, nuha ja yskä – juu, yleinen huonovointisuus ja sen semmoinen – juu. Mutta entäs sitten kuume? Sitä ei ollut aivan normin mukaista 38:aa astetta. Onkohan tämä nyt sitä, mietin mielessäni.

Asiasta oli saatava selvyys. Ohjeita noudattaen en lähtenyt rynnimään terveysasemalle, vaan soitin. Aikansa selostustani kuunneltuaan ystävällinen hoitaja päätyi arvioon, ettei tautini ole sikatautia, vaan jotain muuta ärhäkkää lentsua. Eivät kuitenkaan halunneet minua sinne pärskimään ja sovimme, että vaimo hakee sairaslomalapun. Niine hyvineni jäin sänkyyn makaamaan. Mielessä oli kuitenkin inhottava epätietoisuus ja Hamletin kysymys: ollako vai eikö olla.

Mika Nokelainen
Diakonia-ammattikorkeakoulun yliopettaja

Porin Kirkkosanomat

Julkaisija: Porin evankelis-luterilainen seurakuntayhtymä. **Päätoimittaja**: Kari Erkkola. **Toimitussihteeri**: Maija-Leena Seppälä.
Toimitusneuvosto: Porin seurakuntien viestinnän neuvottelukunta. **Osoite**: Hallituskatu 9 b, 28100 Pori.
Puhelin: 6238 715. **Internet**: www.porievl.fi. **Sähköposti:** tiedotus@porievl.fi **Kustantaja:** KOTIMAA-YHTIÖT PL 279, 00181 Helsinki.
Painatus: Salon lehtitehdas. **Jakelu**: Itella Oyj. Jakeluhuomautukset Itellalle. **Ilmoitusmyynti**: Marita Lyyra, p. 040 729 2119, faksi (014) 616 035. **Yksityistilaus**: 8 euroa vuosikerta. **Seuraava numero ilmestyy 21.10.2009**

Kansikuva: Kannen tyttökerholaiset kuvasi Raino Salmijärvi.

Mikonkadun puutalojen uusi elämä

Aada ja Nea leikkivät kotia Pikkuviikarissa. Lastentarhanopettaja Kristiina Lehto kiittelee puutalon väljiä ja kodikkaita tiloja.

Porin seurakuntien keskustatontti Mikonkadun ja Antinkadun kulmassa on nyt rakennettu ja remontoitu.

Samasta pihapiiristä löytyvät kerrostalo Serafiina sekä päiväkoti Pikkuviikari ja Keski-Porin seurakunnan nuorisotilat. Mikonkatu 8:n rukoushuoneen perinteikäs kokoontumissali hakee käyttäjikseen kaikenikäisiä.

Serafiinassa on 52 asuntoa pääosin senioriikäisille. Asukkaat pääsivät muuttamaan vuosi sitten. Suojeltujen puutalojen kunnostus on juuri saatu valmiiksi. Päiväkoti aloitti muutama viikko sitten, Mikonkatu 8:n kokoontumissalia ja sen siipiosaa kalustetaan parhaillaan.

Puutalon lämpöä

Kuvataidepäiväkoti Viikari on saanut pienemmän kaverin, kun Pikkuviikari aloitti muutama viikko sitten Mikonkatu 8:ssa Porin seurakuntien vuokratiloissa. Yli satavuotiaan puutalon suojissa on alle 3-vuotiaille kahdeksan paikkaa ja 3-5 -vuotiaille 14 paikkaa.

Lapset ovat tulleet Pikkuviikariin vähitellen, jotta niin lapset kuin henkilökuntakin ovat voineet totutella uuteen. Suurin osa lapsista on ensi kertaa päivähoitopaikassa.

— Sisätiloja Pikkuviikarissa on runsaasti, kertoo lastentarhanopettaja **Kristiina Lehto**.

Hän kiittelee kotoisten tilojen värejä ja sisustusta. Huoneissa on erilaista väritystä: suurin tila on valoisan keltainen, eteisessä on oranssia, leikkihuone on saanut siniset seinät. Pienimpien huone on herkän vaaleansininen. Leikki on Pikkuviikarissa arvossaan. Yksi huoneista on varustettu kotileikkeihin sopivaksi. Siellä voi pukeutua, kokata ja hoitaa nukkevauvoja.

— Pihan leikkipaikka on pieni, mutta monenlaista mielenkiintoista on lähietäisyydellä. Retkelle pääsee vaikkapa museoihin tai Eetunaukion tapahtumia seuraamaan. Myös bussipysäkit ovat ääressä, luettelee Kristiina Lehto.

Kuvia katsekorkeudella

Viikarin tavoin Pikkuviikari on kuvataidepäiväkoti. Kuvataiteen opetuksessa lapsi oppii havainnoimaan värejä ja muotoja, huomaamaan isoja ja pieniä asioita ympärillään. Esimerkiksi taidekortit lapsen silmän korkeudella herättävät huomiota.

Parhaillaan pienimmät pikkuviikarilaiset tutustuvat keltaiseen väriin. Se tapahtuu esimerkiksi niin, että yhdessä on pilkottu hedelmäsalaatti pelkästään keltaisista hedelmistä. Kohta taideteos katoaa parempiin suihin.

— Kuvataidepäiväkodissa on toki yhtä laila musiikkia ja liikuntaa. Lauluhetkiä on yhdessä myös isomman Viikarin kanssa, kertoo Kristiina Lehto.

Pikkuviikari ei palvele pelkästään keskikaupunkilaisia. Lapsen hoitopäivä lyhenee, kun hän saa paikan vanhempien työpaikan lähettyviltä.

Mikonkatu 8:n pihasta on osa aidattu päiväkoti Pikkuviikarin ulkoilutilaksi. Taustalla kerrostalo Serafiina.

Uutta ja vanhaa rinnakkain

Kiinteistö Oy Porin Antinkatu 22, "Serafiina" valmistui syksyllä 2008.

Mikonkatu 8 on valmistunut rukoushuoneeksi vuonna 1888 ja laajennettu nykymittaansa 1895. Tontin omistivat puoliksi Porin luterilaisen kirkon ystäväin yhdistys ja merimies Frans Adam Gustafsson. Nykyinen ulkoasu on pääpiirteittäin vuodelta 1928. Toiminta oli vilkasta aina 1970-luvulle saakka, jolloin Porin seurakuntakeskus valmistui puistojen risteykseen. Nuori seurakunta on ollut ja on jatkossakin olennainen osa Mikonkatu 8:n elämää.

Kulmarakennus on valmistunut vuonna 1878, sen nykyasu on vuodelta 1908. Kun yhdistys lahjoitti rukoushuoneen seurakunnalle vuonna 1957, tehtiin kaupat kulmatalostakin. Ennen viime remontteja kulmarakennuksessa toimi mm. Keski-Porin seurakunnan nuorisotyö sekä diakonian vaatevarasto. Nyt tilat on kunnostettu päiväkoti Pikkuviikarille.

Teksti ja kuvat Maija-Leena Seppälä

h y v ä k y s y m y s

Mikkelinpäivän perinteistä

400-luvulta lähtien on syyskuun 29. päivä omistettu ylienkeli Mikaelille. Taistelu, jonka hän kävi pimeyden valtoja vastaan, liittyy pääsiäiseen. Kristus on saavuttanut ratkaisevan voiton pahan valloista, mutta taistelu jatkuu edelleen maailmassa. Vuodesta 1772 lähtien mikkelinpäivää on vietetty 29.9. tai, jos se on arkipäivä, seuraavana sunnuntaina. Tänä vuonna mikkelinpäivä on 4. lokakuuta.

Mikkelinpäivänä nauriit kuoppaan ja akat tupaan.

Arkkienkeli Mikaelin merkityksestä kertovat hänelle Suomessa omistetut kymmenen keskiaikaista kirkkoa.

Hänen muistopäivänsä muodosti kesän ja syksyn tärkeän rajan. Mikkelinpäivään loppui sadonkorjuu. Viimeistään silloin piti "nauriiden olla kuopassa, akkojen tuvassa", mikä merkitsi, että naiset siirtyivät sisäpuuhiin. Lehmät eivät enää olleet laitumella, vaan seisoivat navetassa aatosta lähtien. Paimenille mikkelinpäivä oli tärkeä, koska silloin he pääsivät kirkkoon oltuaan pitkän kesän paimenessa.

Itäinen tapa mikkelinpäivän vietossa oli pässin uhraaminen. Pässi valittiin jo keväällä ja jätettiin kerimättä. Se teurastettiin ja syötiin mikonpäivänä. Länsi-Suomessa tapa oli harvinainen. Pohjanmaalla kylän nuoret keräsivät rahaa ja ostivat lampaan, Mikkelinpässin, joka teurastettiin ja syötiin mikkelinpäivän jälkeisenä maanantaina.

Palvelusväen juhlaa.

Mikkelinpäivä oli palvelusväen vanha vuotuisjuhla. Sen jälkeen heillä oli vapaa viikko, jota mahdollisesti seurasi muutto uuteen palveluspaikkaan. Vähävaraiset ovat suosineet Mikkelinpäivää hääpäivänä.

Talonpoikaisyhteiskunnassa oli luonnollista ennustaa syyssäitä mikkelinpäivän sään mukaan. Jos oli kylmää, kevät tuli varhain.

Enkelien päiväksi.

Myöhemmin mikkelinpäivästä on tullut kaikkien enkelien päivä, jolloin tutkistellaan heidän merkitystään ja tehtäviään. Jumalan sanansaattajina enkelit suojelevat ja opastavat ihmistä ja muistuttavat häntä Jumalan tahdon mukaisesta elämästä.

Lähde: evl.fi ja Helsingin kaupunginmuseo

LIITY NETISSÄ

Nettisivut tuoneet jäseniä kirkkoon

Kirkkoporissa nettisivun kautta on voinut liittyä Porin seurakuntien jäseneksi noin kuukauden ajan. Sivusto avattiin 24. elokuuta. Sivusto on ollut sen jälkeen aktiivisesti käytössä. Sen kautta on myös tullut Porin seurakuntiin useita uusia jäseniä.

Porin oman kirkkoporissa.fi-sivuston kautta voi kirkkoon liittyä suoraan sähköisesti, jos on kastettu, käynyt rippikoulun ja konfirmoitu, on täysi-ikäinen ja asuu Porissa. Liittymislomakkeen lähettämällä tulee suoraan seurakunnan jäseneksi. Pelkkä tietojen lähettäminen riittää, yhteydenottoa voi pyytää halutessaan.

Mikäli kirkkoon liittymisestä kiinnostunutta ei ole kastettu tai hän ei ole käynyt rippikoulua, niin sivusto kehottaa siirtymään yhteydenottolomakkeen täyttämiseen.

Juhannuksen jälkeen viime kesänä avattiin myös valtakunnallinen ev.lut. kirkon liitykirkkoon.fi-sivusto. Kummankin sivuston kautta pääsee liittymään kirkkoon niin ettei paperilomakkeiden täyttöä tarvita.

Porin kirkollisvero pysynee ennallaan

Porin seurakuntayhtymän tuloveroprosentti on 1,40 myös ensi vuonna. Esitys kirkollisverosta on yhteisen kirkkovaltuuston esityslistalla 30. syyskuuta. Yhteinen kirkkoneuvosto empii esityksessään sen verran, että haluaa palata asiaan, jos taloudellinen tilanne heikkenee.

Vuoden 2010 budjettivalmistelujen nykyvaiheessa verotuloarvio ensi vuodelle on 14,2 miljoonaa euroa. Summa sisältää myös Noormarkun seurakunnan osuuden. Vähennystä vuoden 2009 arvioon on 6,2 prosenttia. Noormarkussa kirkollisvero laskee 0,25 prosenttiyksikköä, kun siitä tulee vuoden 2010 alussa Porin seurakuntayhtymään uusi seurakunta.

Seurakuntavaalit syksyllä 2010

Yhteisen kirkkovaltuuston ja paikallisseurakuntien seurakuntaneuvostojen toimikausi päättyy ensi vuoden lopussa. Suomen ev.lut. kirkon seurakuntavaalit järjestetään vuoden 2010 marraskuussa.

Äänestää voivat kaikki seurakunnan 16 vuotta täyttäneet jäsenet. Ehdolle asettuvan tulee täysi-ikäisyyden lisäksi olla konfirmoitu. Vaaleissa asetetaan ehdokaslistoja, joilla täytyy olla vähintään 10 kannattajaa.

Noormarkun seurakunnan liittyminen Porin seurakuntayhtymään ei muuta vaalirytmiä, sillä kirkkohallitus on hyväksynyt anomuksen ylimääräisten seurakuntavaalien toimittamatta jättämisestä. Yleensä seurakuntaliitos edellyttää luottamushenkilövaaleja. Päätöksen perusteluna on, että nykyisten luottamushenkilöiden vaalikausi päättyy jo ensi vuonna.

Kirkkopuistoa uudistetaan

Keski-Porin kirkkopuiston puuston kartoituksessa on todettu varsinkin Yrjönkadun puolella niin huonokuntoisia puita, että ne pitää kaataa. Suunnitelman mukaan kaadettavien puiden tilalle pyritään istuttamaan hieman isompikokoisia puuntaimia, mutta silti näkymä kadulta kirkolle päin avartuu nykyisestä.

Porin kaupunki ja seurakunnat ovat tehneet yhteistyössä puiston kokonaissuunnittelua. Kaupunki vastaa Keski-Porin sankarihauta-alueen hoidosta.

Puuston harvennustyö alkaa syys- lokakuun vaihteessa. Myöhäisen ajankohdan vuoksi uudet puut voidaan istuttaa vasta ensi keväänä.

Kirkkopuiston uudistussuunnitelma on merkitty tiedoksi yhteisessä kirkkoneuvostossa kesäkuussa.

HAUTAKIVET
YM. KIVIALAN TYÖT
SUORAAN KIVIVEISTÄMÖLTÄ
KYLÄSAARESTA
AK-KIVI
Kiviveistämöntie 39, 28760 PORI
p. (02) 6486075 0400-533296

Parantava rukous
Rukousilta Keski-Porin kirkossa
maanantaina 12.10. klo 18
Rukoilemme puolestasi!
Keski-Porin seurakunta ja Rukousystävät ry
Pirkko Jalovaara

LUOTETTAVAA, AMMATTITAITOISTA HAUTAUSPALVELUA
Rantasen HAUTAUSTOIMISTO
Heinonen Group Oy
Itäpuisto 12, 28100 Pori
Puh. (02) 633 2707
Liikeajan jälkeen
0500 591 102

ILMOITUSMYYNTI
Marita Lyyra 014 641 481
marita.lyyra@kotimaa.fi

LAHTISEN ☎ (02) 633 9339
PIKAPESU
Gallen-Kallelank. 13 Pori
• Kemialliset pesut
• Mattopesut
AVOINNA: ma-pe 9.30-17

Soitto riittää... ja juhlat ovat osaavissa käsissä!
Porin juhlapalvelu
(02) 637 6277
040 747 8269
Lehtonen puh. (iltaisin) (02) 637 0989

HAE. NYT. Sydän paikallaan!

Hoitotyön koulutusohjelma
- Sairaanhoitaja (AMK), Pori
- Sairaanhoitaja (AMK) -diakonissa, Pori

Koulutus toteutetaan sekä päivä- että monimuoto-opintoina.

Hakuaika on 14.–25.9.2009. Täytä hakulomake netissä osoitteessa www.amkhaku.fi.

Lisätietoja nettisivuilta osoitteesta www.diak.fi tai soita Tarja Aro, puh. 040 869 6025, Maija Mäkitalo puh. 040 869 6026.

Diak DIAKONIA-AMMATTIKORKEAKOULU
Metsämiehenkatu 2, 28500 Pori

- markkinoiden laajin raamattuvalikoima -
Odotetut uutuudet
Pipliaseura

UUSI TESTAMENTTI JA PSALMIT
Trendikkäät retrokannet.

UUSI TESTAMENTTI THE BOOK
Aikakausilehden ulkoasu, korkealuokkaiset valokuvat.

SUOMI-ENGLANTI RAAMATTU
Reunahakemisto, kultasyrjät. Nahkajäljitelmäkannet, 5 väriä.

MANGAEVANKELIUMI
Aito japanilainen sarjakuva Jeesuksen elämästä.

Suomen Pipliaseura
www.bible.fi | PL 54 | 00241 HELSINKI | puh 010 838 6520 saatavana myös kirjakaupoista

KOTIMAA
Tuntuuko sinusta,
että tiedon välitys on yksipuolista, tai että se on pinnallista ja kaukana tavallisen seurakuntalaisen arvomaailmasta?

Kotimaa on luottanut yli 100 vuotta tehtäväänsä kristillisyhteiskunnallisena lehtenä Suomessa. Se on entistä selkeämmin kirkon ja sen jäsenen puolella. Kotimaa uskoo kirkkoon, jossa on erilaisia liekkejä, mutta valo on yksi.

Kotimaa uskoo journalismiin. Se kertoo epäkohdista ja herättää keskustelua, mutta tuo esille myös kaikkea hyvää, mitä seurakunnista löytyy.

Nyt kannattaa tarttua tilaisuuteen, saat kerran viikossa valtakunnallista tietoa, raportteja kirkon ja yhteiskunnan ytimestä. Löydät hyvin kerrottuja juttuja ja tarinoita sekä ratkaisumalleja ajan haasteisiin.

Nyt edulliseen tarjoushintaan 27,50 €/5 kk.

TILAAJALAHJAKSI
• Suola aikakauskirja (arvo 8,50 €)
• Sääasema (arvo 29,00 €)

Nyt 5 kk
VAIN 27,50 €
Säästät 21,50 €
Toimi nopeasti!
Tarjous on voimassa vain syyskuun ajan!
Edut yhteensä 59 €!

TILAUSKUPONKI
Leikkaa irti katkoviivaa pitkin ja postita. Postimaksu on maksettu puolestasi.
Kyllä, kiitos!
Tilaan Kotimaa-lehden ITSELLENI TAI LAHJAKSI erikoistarjouksena
VAIN 27,50 €/5 kk. Säästän 21,50 € (norm. 49 €)!
Lisäksi saan tilaajalahjaksi Suola aikakauskirjan (arvo 8,50 €)
sekä kätevän sääaseman (arvo 29,00 €).
Tilaus on määräaikainen ja loppuu automaattisesti jakson loputtua. Tilaus alkaa seuraavasta mahdollisesta numerosta. Voit jatkaa helposti tilaustasi ottamalla yhteyttä tilaajapalveluumme.
Tilaaja/maksaja: Nimi, Lähiosoite, Postinro ja -toimipaikka, Puhelin (myös suunta), Sähköpostiosoite, Allekirjoitus
Lahjatilauksen saaja: Nimi, Lähiosoite, Postinro ja -toimipaikka, Puhelin (myös suunta)
SRK
KOTIMAA MAKSAA POSTIMAKSUN
KOTIMAA
Vastauslähetys
Tunnus 5001582
00003 HELSINKI
KOTIMAA-YHTIÖT

Noormarkun seurakunnan diakonissa Kristiina Johansson odottaa innokkaasti toimeksiantoja Suurella Sydämellä -nettisivustolle.

Maija-Leena Seppälä

Suurella Sydämellä nettisivut avautuvat

Vapaaehtoistyölle uusi kohtaamispaikka

Suurella Sydämellä on valtakunnallinen netissä oleva vapaaehtoisen auttamisen kanava. Siinä mukana olevilla paikkakunnailla on kullakin omat sivunsa. Porilaisten nettisivut avautuvat Porin päivänä 26. syyskuuta.

Sivustolla kohtaavat vapaaehtoisilta apua tarvitsevat ja avun tarjoajat. Vapaaehtoinen lupautuu yhteen tehtävään kerrallaan, pitempiaikaista sitoutumista ei tarvita.

— Suurella sydämellä tavoitteena on rekrytoida vapaaehtoisia diakonisen auttamisen yhteyteen. Suurella sydämellä -vapaaehtoistyö on yksittäisten ihmisten ja yhteisöjen hyväksi tehtyä toimintaa, josta ei saa rahallista korvausta ja joka tehdään ilman pakkoa. Vapaaehtoistyö voi pitää sisällään hyvinkin erilaisia tehtäviä, mutta tärkeintä on lähimmäisen auttaminen, kertoo diakoniasihteeri **Ulla Kallio**.

Porin paikallisseurakunnat ja yhtymän erityisdiakonia kirjaavat nettisivustolle erilaisia vapaaehtoistyön tehtäviä, joihin tarvitaan vapaaehtoistyöntekijää. Tehtävät ovat pääsääntöisesti kertaluontoisia, ellei toisin sovita.

Vapaaehtoinen rekisteröityy sivustolle ja valitsee haluamansa tehtävän. Työntekijä ottaa yhteyttä vapaaehtoiseen viikon kuluessa. Hän haastattelee vapaaehtoiseksi aikovan ja he kirjaavat yhteisen vapaaehtoistyön sopimuksen. Vapaaehtoisella on mahdollisuus osallistua koulutukseen ja virkistystoimintaan.

Suurella sydämellä –verkkopalvelua on kehitetty parin vuoden ajan. Tällä hetkellä verkkopalvelu toimii Helsingin, Tampereen, Vantaan ja Mikkelin ev.lut. seurakuntayhtymissä. Porin jälkeen sivut avautuvat vielä syksyn aikana mm. Lahden ja Oulun seurakuntayhtymissä. Kirkkohallituksen Hengellinen elämä verkossa-hanke tukee Suurella sydämellä toimintaa.

Noormarkku mukana alusta asti

Suurella Sydämellä –nettisivut ovat ensimmäinen suurempi Porin seurakuntien hanke, jossa Noormarkun seurakunta on ollut mukana alusta alkaen. Ensi vuoden alusta Noormarkusta tulee seitsemäs seurakunta Porin yhtymään.

Noormarkussa Suurella Sydämellä –toiminnan lankoja pitää käsissään diakonissa **Kristiina Johansson**.

— Apua voi pyytää vaikkapa klapipinon siirtämiseen. Tehtävä tulee verkkosivulle ja siihen voi sitten ilmoittautua tekijäksi. Pääsääntöisesti tehtävät ovat kertaluonteisia. Mutta ei mikään estä tulemasta auttamaan klapipinolle toisenakin syksynä. Kirjo on laaja. On kiinnostava nähdä, millaisia toimeksiantoja sivuille saadaan, kuvailee Kristiina Johansson.

Hän toivoo, että uusien sivujen kautta saadaan aktivoitua niitä, joiden mielestä on kiva silloin tällöin tehdä jotakin lähimmäisen hyväksi. Suurella Sydämellä tarjoaa hienon mahdollisuuden tulla auttamistyöhön sitoutumatta pitempiaikaisesti.

— Suurella Sydämellä on noormarkkulaisille kolmas ja uudenlainen vaihtoehto. Noormarkussa on seurakunnan diakoniatyö tehnyt yhteistyötä Punaisen Ristin kanssa. Ystäväpalvelussa vapaaehtoisen sitoutuminen on pitempiaikaista. Samoin Noormarkun seurakunnan kotisivulla on resurssipankkitoimintaa, jossa voi ilmoittautua vapaaehtoiseksi esimerkiksi jumalanpalveluksen maallikkotehtäviin tai tiekirkon päivystäjäksi. Jokaisella näistä on paikkansa vapaaehtoistyön kentässä, uskoo Kristiina Johansson.

Suurella sydämellä

... missä vapaaehtoistyö ja tekijät kohtaavat...

- Diakonisen vapaaehtoistyön Suurella sydämellä on valtakunnallinen netissä oleva vapaaehtoisen auttamisen kanava.
- Mukaan pääsee helposti menemällä Porin omalle Suurella sydämellä -nettisivuille http://pori.suurellasydamella.fi/. Siellä voi tutustua tarjolla oleviin vapaaehtoistyöpaikkoihin ja täyttää ilmoittautumislomake.
- Vapaaehtoistyö voi pitää sisällään hyvinkin erilaisia tehtäviä, mutta tärkeintä on lähimmäisen auttaminen. Mukaan toimintaan voi tulla ihan kuka vaan.
- Suurella sydämellä on tavoittanut hyvin auttamisesta kiinnostuneet eri puolella Suomea. Esimerkiksi Tampereella on listautunut yli 600 vapaaehtoisesta auttamisesta kiinnostunutta ja määrä nousee tasaisesti. Tarkoitus ei ole "kiinnittää kellekään palloa jalkaan" vaan auttamistyötä voi tehdä omilla ehdoillaan oman jaksamisen ja aikataulun mukaan.
- Vapaaehtoistehtäviä on ollut tarjolla laidasta laitaan. Helsingissä ja Tampereella kaipaillaan tällä hetkellä mm. kävelyavustajia tai ilonjakajaa vanhuksille, juhlien suunnittelijoita aikuistyöhön, säestyssoittajia sairaalavierailuille, Nuorten autopajaohjaajaa, Nassikkapainin vetäjää lapsityöhön, palvelubussin repsikkaa ja lokakuuksi videokuvaajaa Asunnottomien yöhön.
- Minkälaisia vapaaehtoistehtäviä mahtaa Porissa tulla tarjolle, kun sivut aukeavat Porin päivänä 26. syyskuuta?

Suurella Sydämellä –nettisivut klikataan auki la 26.9. klo 11 Eetunaukiolla.

Iltamusiikkia unkarilaisittain

Unkarilainen Péter Sirák soittaa iltamusiikkia Keski-Porin uruilla sunnuntaina 27.9. klo 18. Ohelmassa on1500-1800 –lukujen musiikkia, Merulon, Bachin, Brahmsin, Bartókin, Lisztin ja Mendelssohnin sävellyksiä.

Péter Sirák on opiskellut urkujensoittoa, kuoronjohtoa ja kirkkomusiikkia ja valmistunut vuonna 2004. Hänen konserttikiertueensa ovat ulottuneet ympäri maailmaa. Hän on toiminut asiantuntijana uusien urkujen sunnitteluprojekteissa ja vanhojen urkujen restauroinneissa.

Iltamusiikkien sarja jatkuu 25.10. saksalaisen Arno Hartmannin konsertilla ja päättyy tältä syksyltä 22.11. turkulaisten kuorojen Brahe Djäknar ja Florakören esiintymiseen.

Ohjelma 7 euroa.

Perhemessu ja eläkejuhla

Pirjo Tikkanen

Reino Salmijärvi

Lastenohjaaja **Pirjo Tikkasen** eläkkeelle siirtymiskahvit tarjotaan mikkelinpäivänä 4.10. klo 10 perhemessun jälkeen Teljän kirkossa. Messussa on mukana mm. lapsikuoro Tuhannet sydämet.

Lähtöjuhlaan toivotaan mukaan päiväkerholaisia, nykyisiä ja vuosien varrella varttuneita, ystäviä,työtovereita, luottamushenkilöitä ja muita matkan varrella tuksi tulleita.

Pirjo Tikkanen on aloittanut lastenohjaajana Länsi-Porin seurakunnassa helmikuussa 1970. Porin Teljään hän siirtyi 14 vuotta myöhemmin.

Suurkuoro Teljän kirkossa

Satakunnan Kirkkomusiikkipiirin perinteinen syystapahtuma pidetään Teljän kirkossa su 11.10. klo 18. Tapahtuma kokoaa yhteen kuorolaisia lähes kaikista Satakunnan kirkkokuoroista ja luvassa on satapäisen suurkuoron laulamisen riemua.

Konsertissa esiintyvät Satakunnan kirkkomusiikkipiirin kuoroista koottu suurkuoro sekä Piirin kamarikuoro lisäksi on Teljän seurakunnan omaa musiikkiohjelmaa. johtajina ja säestäjinä toimivat mm. kanttorit **Lasse Rajalampi** ja **Antti Yrjölä**.

Vapaa pääsy. Kolehti Kirkkomusiikkipiirille.

Sunnuntain 11.10. klo 10 messussa Teljän kirkossa saarnaavat lähetyssihteeri, rovasti **Liisa Purho** ja eläkkeellä oleva Namibian lähetti **Seija Hyvärinen**. Messun jälkeen keittolounas lähetystyön hyväksi. Aikuiset 7 e, koululaiset 7-15 v. 4 e. Alle 7 v. maksutta.

Virkaanasettaminen Länsi-Porissa

Piispa **Kari Mäkinen** avustajineen toimittaa kirkkoherra **Mika Kyytisen** virkaan asettamisen su 11.10 klo 10 messussa Länsi-Porin kirkossa.

Messun jälkeen lähetyslounas 10 e, kouluikäiset 5 e, alle kouluikäiset ilmaiseksi.

Kilvoittelijat ruokapöydässä

Kaupallisen kulttuurin kulmakiviä on estoton nautiskelu. Uskontojen askeettinen traditio muistuttaa, että myös hyviä asioita, kuten ruokaa ja juomaa, mukavuutta ja viihtyisyyttä, on osattava säädellä.

– Yksilö pääsee elämässään helpolla, jos hän on saanut kasvatuksessa kohtuullisuuden lahjan. Muille jää myöhemmin opitun itsekurin haastava tie, pohtii Maiju Lehmijoki-Gardner.

Maiju Lehmijoki-Gardnerin koko suku on Porista ja Satakunnasta, ja heillä on edelleen siellä kesämökki. Porissa on myös sukuyritys, isoisän perustama leipomo Porin Leipä ja myöhemmin ostettu Sarpi.

— Olin lapsena ja nuorena todella paljon isovanhempieni kanssa, siksi tunnen erityistä rakkautta Poriin. Olen kuitenkin syntynyt ja kasvanut Turussa, helsinkiläistynyt historioitsija selvittää.

Häneltä ilmestyy lokakuussa kirjaa Askeettien pidot. Uskonnot ja syömisen etiikka (Kirjapaja). Askeesi tarkoittaa ruumiillisesti ja henkisesti kurinalaista elämää. Se kehittää halujen ja himojen hallintaa sekä hyveiden harjoittamista.

Tutkimus- ja opetustyössään sekä kirjassaan Kristillinen mystiikka filosofian tohtori on esitellyt innostavasti pyhimyksiä, mystikkoja ja maallikkohengellisyyttä. Pidättäytyminen kohtuuttomasta ylensyömisestä ja juomisesta oli näille tyypillistä.

— Nykytutkijan tulisi kai sanoa, että askeesi on trauma, mutta minä korostan askeesin myönteisiä mahdollisuuksia. Se on kaikissa uskonnoissa itsehillinnän keino, joka mahdollistaa ihmisen sisäisen vapautumisen, linjaa Lehmijoki-Gardner.

Jeesus söi ja joi Johannesta vapaammin

Uuden testamentin ankarin askeetikko Johannes Kastaja pukeutui kamelinkarvataljaan. Hän söi villimehiläisten hunajaa ja heinäsirkkoja.

Johannes edusti kriittistä asennetta inhimillisen kulttuurin sidoksia kohtaan. Hänen ateriointinsa ei houkutellut herkutteluun, hän ei tarvinnut astioita tai keittotaitoa.

— Kyynikolle tulee mieleen, että kyseessä oli köyhälle poikamiehelle sopiva elämäntapa aikana ennen pikaruokaloita! Jeesus ratkaisi saman ongelman toisin – kutsumalla itsensä kylään…

— Johannesta tällainen leikinlasku ei olisi naurattanut, hän oli vakava aatteen mies. Hänen dieettinsä kritisoi aikansa ylellisyyttä. Johannes mestattiinkin Herodeksen ylettömien pitojen yhteydessä.

Jeesus paastosi 40 päivää erämaassa. Hän oli kuitenkin seurallinen, ruoasta ja viinistä nauttiva ihminen, joka sai kutsuja juhlallisille päivällisille. Jeesus teki ensimmäisen ihmeensäkin muuttamalla veden viiniksi.

Aivan uudenlaista, radikaalia yhteisöllisyyttä edustanut Jeesus kelpuutti pöytäseuraansa myös muiden halveksimat ja julkisyntiset.

— Jeesus teki selvän eron oman kohtuullisuutensa ja Johannes Kastajan äärimmäisyyden välille: "Ihmisen poika tuli, hän syö ja juo, ja ihmiset sanovat: 'Mikä syömäri ja juomari'…" Hän ei tuominnut Johanneksen mallia, mutta osoitti kieltäymysten olevan vain ihmistä palvelevassa roolissa.

— Jeesus luonnehti itseään hääjuhlien sulhaseksi, jonka läsnä ollessa oli sopimatonta paastota. Tuonpuoleinen elämä vertautui iloisiin pitoihin. Ajatus iankaikkisuudesta Johanneksen kuivana erämaana olisikin tarjonnut vähemmän houkuttelevan päämäärän kristityn toiviomatkalle.

Askeesi on palvelija eikä isäntä

Jotkut pylvään nokissa, autiomaiden luolissa ja lukituissa kammioissaan kärvistelleet kilvoittelijat harrastivat ammoisina aikoina niin hurjaa, anoreksiaa muistuttavaa askeesia, ettei se vaikuta ihan terveeltä touhulta.

Luojan lahjoittamien aisti-ilojen, kuten kulinaaristen ja seksuaalisten nautintojen, tukahduttaminen on saanut toisinaan tolkuttomiakin muotoja. Ikään kuin ruumis olisi arvoton hengen rinnalla.

Maiju Lehmijoki-Gardner myöntää, että ajoittain askeetikot ovat menneet äärimmäisyyksiin, jolloin askeesi ei ole enää palvellut ihmisen vapautumista vaan ruumiin kuritus on muuttunut itseisarvoksi. Kristinusko sinänsä kunnioittaa ihmisruumista – aina sen ylösnousemukseen saakka.

— Historiallisessa kokonaisuudessaan nämä askeesin moraaliliikkeenä ja hengellisen uudistumisen menetelmänä. Se on suunnattu sille sosiaaliryhmälle, joka on saattanut mässäillä, ahnehtia kaikkea mahdollista ja käyttää hyväkseen toisia. Me itsekkäät ihmiset saatamme tehdä mitä huvittaa, ellei meillä ole hengellistä vastavoimaa.

— Ruumiin spontaanien mielihalujen hallitsemiseksi on kyettävä kontrolloimaan itseään, välittömiä tarpeitaan ja fyysisiä ärsykkeitä. Askeetikko harjoittaa ruumistaan kyetäkseen keskittymään tärkeimmiksi kokemiensa asioiden palvelemiseen.

Tuuli Sepolaita

Hengen hedelmiä ovat rakkaus, ilo, rauha, kärsivällisyys, ystävällisyys, hyvyys, uskollisuus, lempeys ja itsehillintä.

Huulten hurskautta pidemmälle

Maiju Lehmijoki-Gardner pitää Paavalin Galatalaiskirjettä hyvänä esimerkkinä sisäisen vapautumisen pyrinnöistä. Kilvoittelija luopuu epäjumalistaan sekä vihasta, kiihkoilusta, irstailusta, kateudesta, ja juomingeista…

"Hengen hedelmiä" taas ovat rakkaus, ilo, rauha, kärsivällisyys, ystävällisyys, hyvyys, uskollisuus, lempeys ja itsehillintä.

— Ihmisen elämäntapa on viimeinen mittari siitä, mitä hän ajattelee. Askeesi ei ole huulten hurskautta, pelkkää puhumista. Se ilmaisee, että ihmisen koko ruumis ja henki on omistautunut asialleen.

Maratoonarina tunnettu Maiju Lehmijoki-Gardner pyrkii itsekin kohtuullisuuden elämänmuotoon.

— Siis kohtuus kaikessa, askeesissakin!

Janne Villa

Hiljaisuutta Taizé-yhteisössä

Taizé on veli Rogerin vuonna 1940 Ranskaan perustama ekumeeninen ja kansainvälinen yhteisö, jossa elää yli 100 veljeä noin 30 maasta. Taizé on tarkoitettu tavallisille alle 30-vuotiaille nuorille ja nuorille aikuisille, joita saapuu kaikista maanosista viettämään aikaa muiden nuorten kanssa sekä hiljentymään.

Taizé-risti.

Joukko Porin lyseon lukiolaisia pääsi kokemaan Taizén pääsiäisen. Äidinkielen ja kirjallisuuden lehtori **Ulla Hietamäki** pyysi matkalaisia kirjoittamaan kokemuksistaan.

— Taizén päiväohjelmaan sisältyy kolme rukoushetkeä suuressa kirkossa. Olennainen osa jokaista rukoushetkeä on seitsemän minuutin pituinen hiljaisuus, jonka aikana jokaisella on mahdollisuus hiljentyä ja rauhoittua. Hiljaisuus ja elämän yksinkertaisuus on iso osa Taizéssä oloa, kirjoittavat **Katariina Vestergård** ja **Emma Vehmanen**.

Kansainvälisissä keskusteluryhmissä keskusteltiin aiheesta, jotka joku veljistä oli alustanut. Oli hienoa kuulla eri kulttuureista tulevien nuorten mielipiteitä asioista. Keskustelimme usein hyvin arkipäiväisistä asioista, sillä veli auttoi meitä löytämään raamatunteksteistä omaa elämäämme koskettavaa sisältöä.

Iltapäivisin nuoret saavat joko keskustella päivän aiheesta ryhmänsä kanssa lisää, osallistua kuoroon tai toimia käytännön töissä. Työnkuvaan saattaa kuulua esimerkiksi siivoamista, tiskaamista, Hiljaisuus-kylttien pitoa kirkossa tai ruoan jakelua.

Illan kirkkohetken jälkeen voi viettää iltaa Oyakinmisessä paikassa, joka on illalla ainoa paikka, jossa ei vallitse hiljaisuus. Oyakissa on mahdollista leikkiä, laulaa, soittaa tai vain viettää aikaa muiden nuorten kanssa.

Yhteisön alueella on monia paikkoja, kuten kaunis hiljaisuuden laakso, joissa hiljaisuus on vaatimus. Näissä paikoissa näkeekin paljon ihmisiä lueskelemassa, mietiskelemässä tai vaikka vain nukkumassa.

Hiljaa 5000 joukossa

Hiljaisuus on suuri osa Taizétä ja Pyhän kokemista, kirjoittaa **Elise Kellberg**.

— Taizéssä, jossa on melua ja yhteistä tekemistä, on hieno hiljentyä kirkossa, nähdä ja tuntea käsin kosketeltava hiljaisuus viidentuhannen ihmisen keskuudessa. Tällainen tuhansien ihmisten yhdenaikainen hiljaisuus on harvinainen hetki.

Hiljaisessa hetkessä on myös kysymys Jumalan läsnäolosta ja rukoilemisesta. Kun yritämme löytää yhteyden Jumalaan sanojen kautta, mielemme tyhjenee usein emmekä löydä oikeita sanoja kuvaamaan tunteitamme. Sanoja ei kuitenkaan aina tarvita. Jumalan äänen saattaa kuulla vain kuiskauksena, hiljaisuuden henkäyksenä.

Kun Taizén rukoushetkessä viivytään hiljaisuudessa, ollaan Jumalan läsnäolossa ja avoinna Pyhälle Hengelle. Hiljaisuudessa voimme antaa Kristuksen rukoilla meissä. Ehkä jonakin päivänä voimme huomata, että syvällä sisällämme on Hänen läsnäolonsa.

Opastusta rukouslauluun Porissa

Hiljaisuuden viljelyyn pääsee osalliseksi myös Porissa. Hiljaisen rukouslaulun kurssi järjestetään lauantaina 3.10. klo 10 – 16 Porin seurakuntakeskuksessa.

— Et tarvitse mukaan kuin toiveen päästä mukaan hellään äänen maailmaan. Laulamme keskiaikaisia rukouksia suomeksi ja latinaksi. Laulut opetellaan korvakuulolta. Sinun ei tarvitse osata ns. laulaa eikä lukea nuotteja, sanoo kurssin ohjaaja **Hilkka-Liisa Vuori** Vox Silenti –yhtyeestä.

Rukouslaulu on kokonaisvaltaista, ikiaikaiset tekstit ja sävelet soittavat kehoa ja hoitavat. Laulujen keskittynyt toisto ja kehon resonanssin herkkä kuuntelu johdattavat mielen rukouksen sydämen rukouksekseen.

Lisätietoja ja ilmoittautumiset pastori **Eeva-Liisa Virkkuselle**, p. 0400 309 804.

Porin seurakuntien retriittityö järjestää lisäksi mm. hiljaisuuden retriittejä ja hiljaisuuden iltoja.

Hiljaista rukouslaulua 3.10. klo 10 – 16. Ilmoittaudu mukaan!

Blogeista poimintoja

Arja Palonen

Ilona Kontinen

Kuvat: Raino Salmijärvi

Porin seurakuntien nettisivulla www.porievl.fi jakaa ajatuksiaan Poimintoja… -otsikon alla vuorotellen kaksi porilaista kirjoittajaa, Arja Palonen ja Ilona Kontinen.

Kirjoittajat tarjoavat blogipoimintoja elämästä, perheestä, Porista ja kaikesta muusta elämänläheisestä harva se viikko.

Arja Palonen on kirjastovirkailijana lasten ja nuorten parissa. Alle kolmekymppinen seurakunta-aktiivi toimii luottamustehtävissä Teljän seurakunnassa.

— Blogikirjoittamisen myötä olen ottanut yhä näkyvämmän roolin seurakunnan toiminnassa. Saan myös palautetta. Olen yhtäkkiä ihminen, jolle kerrotaan, mikä seurakunnassa mättää. Olen ihminen, jonka oletetaan ottavan kantaa, kun kyse on hengellisistä asioista. Edustan olemuksellani koko luterilaista kirkkoa Suomessa. Yhtäkkiä koko seurakunnan vastuu onkin minun harteillani. … Väkisinkin joudun siinä sellaiseen asemaan, että on sitten kyse huonosti pestystä kirkon ikkunalasista tai liian vienosti puhuvasta pastorista, minun oletetaan tekevän tilanteelle jotain. - *Arja Palosen blogista … vastuusta harteillani*

Ilona Kontinen on Länsi-Porin seurakunnan diakoniatyöntekijä ja ruosniemeläinen perheenäiti. Hän harrastaa kirjoittamisen lisäksi mm. musiikkia.

— Miksi tähän maailmaan eivät mahdu sulassa sovussa kaikki erilaiset kulkijat? Miksi toisen erilaisuus on uhka eikä rikkaus? Miksi pientä koululaista kiusataan vääränvärisistä lenkkareista tai miksi pitkäaikaistyötön voi kokea itsensä toisen luokan kansalaiseksi? Elämämme kuitenkin kulkee samaan suuntaan, kohti loppuaan.

Ohi ja lujaa. Siinä kaikessa lyhykäisyydessään monen resepti heikomman kohtaamiseen. Lapsi oppii tämän jo takapenkillä. Pelätäänkö heikkouden tai epäonnistumisen tarttuvan? Jokainen meistä on omalla tavallaan heikko ja epäonnistuja, kukin vain eri asioissa. Miksi jo pikkulapsen on oltava kiltti mutta reipas? - Ilona Kontisen blogista … isomman oikeudesta

Blogit kokonaan www.porievl.fi

Rippikoulu kääntää sivun nuoren ja vanhemman elämässä

Milla Majander

Maija ja Hannu Vahteralla on kokemuksia viidestä rippikoululaisesta. Ensi vuonna ripille pääsee kuopus Heikki.

Kuuden lapsen äidin tärkein neuvo vanhemmille: käykää rippileirillä katsomassa lastanne.

Haikeuden sijaan oman lapsen rippikoulutaipaleen aloittaminen tuntuu hyvältä, mukavalta ja luonnolliselta.

— En oikeastaan ole koskaan tuntenut oloani haikeaksi. Paremminkin tunnen onnistuneeni, kun lapsi alkaa itsenäistyä, kuvailee **Maija Vahtera**.

— Ja tuleehan näitä rippikoululaisia pian lisää, huikkaa **Hannu Vahtera** kahden lapsenlapsen pyöriessä vaarin jaloissa.

Vahteroiden ensimmäistä rippikoululaista juhlittiin 17 vuotta sitten. Nyt kuusilapsisen perheen kuopus **Heikki** odottaa vanhempineen ilmoittautumislomakkeita ensi kesän rippileirille. Rippikoulun käyminen on ollut jokaiselle lapselle luonnollinen osa elämää.

— Vasta Heikin kohdalla kysyin esikoisen kannustamana haluaako hän mennä rippikouluun, ja totta kai hän halusi. Rippileiri on ollut jokaiselle iso asia ja sitä Heikkikin odottaa, äiti Maija Vahtera toteaa.

Ripari sopivassa iässä

Pian kuuden riparilaisen kokemuksia myötäelänyt Maija muistelee lastensa tunnelmia rippikoulun kynnyksellä.

— Toisia jännitti enemmän ja kyllähän niin sanotut pakolliset kirkossa käymiset aiheuttivat protesteja.

— Ketään ei silti ole tarvinnut erikseen motivoida rippikoulun käymiseen, isä Hannu lisää.

Äiti on osallistunut mielellään nuorten riparivaiheeseen käymällä yhdessä kotikirkossa ja osallistumalla seurakunnan järjestämille pääsiäis- ja jouluvaelluksille. Jutellessa mieleen muistuu hauskoja muistoja.

— 15-vuotiaat pojat voivat yhtäkkiä saada hillittömiä naurukohtauksia yhdessä. Ja pitihän niin kieran käydä jumalanpalveluksessa. Onneksi pappi oli jo loppusuoralla, Vahtera muistelee naureskellen.

Viisi ensimmäistä lasta kävi leirinsä Silokalliolla ja kuopus Heikkikin toivoo juuri sinne pääsevänsä. Papin merkitys rippikouluikäiselle on äidin mielestä erityisen tärkeä.

— Ripari käydään juuri sopivassa iässä. Leirit luovat tiivistä yhteishenkeä, antavat onnistumisen kokemuksia ja tarjoavat irtaantumisen kokemuksen kodista. Papilta todella vaaditaan rippikouluikäisen ymmärtämistä, jaksamista ja erityisesti jämäkkyyttä, seurakuntapastori **Hannu Dietrichiä** kiittävät vanhemmat toteavat.

Oman näköiset rippijuhlat

Lapset ovat tulleet viikon mittaisilta rippileireiltä poikkeuksetta väsyneinä. Mietteitä on vaihdettu ahkerasti vanhempien kanssa konfirmaatiota ja juhlia samalla odottaessa. Vanhempien mukaan leirien ansiosta lapset ovat saaneet jälkikäteen ahaa-elämyksiä ja "päähän on jäänyt aina jotakin."

— Kolmas lapsi **Matti** kertoi, kuinka hienolta tuntuu, että on koti, jonne voi aina mennä, Maija sanoo.

Varsinkin pojat saattavat ennen leiriä sanoa vanhemmilleen, ettei sitten tarvii tulla kattomaan. Vahterat ovat vankasti eri mieltä.

— Vanhempien pitää aina mennä katsomaan lastaan rippileirille, vaikka nuoren suusta etukäteen kielto tulisikin. Siinä vaiheessa, kun muiden vanhemmat tulevat paikalle, eikä omia näykään, on aika huono olla.

Mäntyluodossa asuvat Vahterat kuuluvat Pihlavan seurakuntaan ja ensi vuonna kaikki lapset Heikkiä myöden on konfirmoitu Pihlavan kirkossa. Rippijuhlat on aina vietetty oman tutun sakin voimin ja ihmisiä on – kuten arvata saattaa – koolla paljon.

— Kerran seisoin keittiössä ja halusin ottaa muutaman askeleen mikron viereen. Siinä kesti hetken, kun laskin, että välissäni muutaman metrin matkalla seisoi kaksitoista ihmistä, suurperheen äiti ja mummu nauraa.

Varsinaisia rippijuhlaperinteitä ei Vahteroilla juuri ole, lukuun ottamatta sitä, ettei yksikään lapsista ole käynyt valokuvaamossa rippikuvassa.

— Voisiko sitä sitten kutsua perinteeksi?

Ensi kesänä kuopuksen rippijuhlaa juhlitaan Uniluodonkadulla tutulla tavalla. Pääasiat ovat juuri ripille päässyt Heikki ja tunnetusti maukas täytekakku.

Milla Majander

Milla Majander

Kahdeksasluokkalainen Matti Malmila odottaa äitinsä Marikan kanssa lähipäivinä saapuvaa rippikouluun ilmoittautumislomaketta. Ensi kesänä koittava rippileiri on vielä vähän kaukainen, mutta hyvällä mielellä odotettava asia.

Postia rippikouluikäisille

Porin seurakuntien rippikouluikäiset saavat syyskuun viimeisellä viikolla postia kotiseurakunnastaan.

Kirjeet postitetaan viikon 39 aikana. Kirjeessä on ilmoittautumiskortti ja ohjeet ilmoittautumista varten. Rippikouluiässä ovat nyt vuonna 1995 syntyneet.

Rippikouluihin ilmoittautuminen on tiistaina 13. lokakuuta. Paikan päällä omassa seurakunnassaan ilmoittautuvat Keski-Porin, Länsi-Porin ja Pihlavan nuoret. Porin Teljässä sekä Ahlaisissa ja Reposaarella ilmoittautuminen tapahtuu postittamalla ilmoittautumislomake 13.10. mennessä.

Kirje menee seurakunnan jäsenille, mutta rippikouluun voi ilmoittautua, vaikka ei kuuluisi kirkkoon. Ilmoittautumislomakkeen voi tällöin pyytää seurakuntatoimistosta tai vaikkapa kopioida kaverilta.

Lisätietoa rippikouluista on myös Porin seurakuntien nettisivuilla www.porievl.fi paikallisseurakuntien kohdalla.

Tapani Mäkelä

Luoviksessa vieraileva Sanna Salmi saa tytöt laulamaan.

Luovis on tyttöjen oma kerho

Jokainen on luova omalla ainutlaatuisella tavallaan.

Mosaiikkilyhtyjen teko, kasvin istutus, kaverit, kokkaus, keilaus, huovutus, silkkihuivin maalaus... Yhdeksän tyttöä luettelevat kilpaa Luoviksen kivoimpia asioita. Luovis on Teljän seurakunnan tyttökerho, jossa 10-14-vuotiaat tytöt kokoontuvat kerran viikossa Teljän kirkolla.

Luoviksessa puuhastellaan erilaisten kädentaitojen ja askartelujen parissa. 12-vuotias **Reetta Mansikkamäki** on ollut mukana seurakunnan kerhossa useamman vuoden. Reetta tuli kerhoon kaverin kanssa, joka näki ilmoituksen Kirkkosanomissa. Kaveri muutti myöhemmin toiselle paikkakunnalle, mutta Reetta päätti jatkaa kerhossa.

— En osaa sanoa mikä on ollut Luoviksessa kaikkein hauskinta, sillä kaikki on ollut kivaa, Reetta kertoo.

Luovuus on laulua ja leikkausta

Luovis alkaa rytmikkäästi kitaran säestyksellä. Vieraaksi saapunut Siikaisten nuorisotyönohjaaja **Sanna Salmi** on varsinainen laulava jukeboksi, jolle tytöt esittävät laulutoiveitaan.

Laulujen lomassa nuorisotyönohjaaja **Eija Kymäläinen** nostaa pöydälle papereita, kultakoristeita ja pieniä runoja askartelua varten. Tarkoituksena on tehdä kaunis kortti, jonka voi antaa vaikka äidille lahjaksi.

Laulujen jälkeen tytöt aloittavat korttien ideoinnin ja materiaalien valitsemisen. 10-vuotias **Ella Ruusunen** käyttää taitavasti saksia, sivellintä ja kulmaleikkuria. Korttia kaunistavat käden käänteessä koristelut ja itse tehty runo. Pian pöydällä on Ellan kortin lisäksi monta ainutlaatuista ja taidokkaasti tehtyä korttia.

Tapani Mäkelä

Reetta ottaa vastaan tulen Ellalta. Kynttilä kertoo, että Jeesus on maailman valo.

"On aika hiljaa kiittää"

"On aika hiljaa kiittää ja kättä puristaa" kuuluu yksi toivelauluista. Laulu johdattaa tytöt kerhon päätteeksi kynttiläpiiriin.

Ellan mielestä kynttiläpiiri on kiva. Hän saa sytyttää kynttilän ensimmäisenä. Reetta lukee ääneen Raamatusta kertomuksen Jeesuksesta ja Pietarista. Kaikki kertovat vuorollaan yhden asian, josta ovat kiitollisia. Tällä kertaa kaikuvat kiitokset äideille: "Kiitos äiti, että olet olemassa. Kiitos, että sinulla on pitkä pinna." Lopuksi kiitokset lähetetään rukouksessa Taivaan Isälle.

— Ensi kerralla kokkaillaan, huikkaa Eija tavaroita keräileville tyttöille. Ruokalistalla on pastaa ja kastiketta. Ateria kruunataan tyttöjen toiveesta vohveleilla ja kermavaahdolla.

Illan päätteeksi tytöt hyvästelevät toisensa sisaruspiirissä. Eija kertoo piirin muistuttavan meitä siitä, että Taivaan Isä on tuonut meidät yhteen, vaikka helposti ajattelemme, että kerhomatka olisi ollut vain oma päätöksemme.

Kerhot avoimia kaikille

Luoviksen lisäksi Eija työskentelee pyhäkoulussa, rippikoulutyössä ja varhaisnuorten leireillä. Hän kertoo, että ryhmien pitämisessä palkitsevinta ovat aktiiviset ja osallistuvaiset nuoret. Eija toivookin, että uusia nuoria lähtee syksyllä mukaan toimintaan.

Seurakunnilla on tarjolla paljon erilaisia tyttö- ja poikakerhoja. Pojille on esimerkiksi Teljän seurakunnalla sähly- ja nikkarointikerho.

— Lisäksi nuoret voivat olla mukana pyhäkoulussa 14-vuotiaaksi asti, Eija muistuttaa.

Anna Salmi

Henkan oppivuodet

— Pitää päästä kaahaamaan ja repimään, perustelee **Henry Airaksinen**, tutummin Henkka. Moottoriurheilu on hänen juttunsa. Mennä pitää, vaikka käsi on kannatuksella ja aiemmilta kerroilta olkapää palasina.

— Onneksi Henkka ajaa nyt motocrossia, toteaa erityisnuorisotyönohjaaja **Niina Kaijanniemi**.

Siirtyminen katurallista ratapyöräilyyn kuvaa myös kasvuvuosia. Niitä Niina Kaijanniemi on seurannut tukihenkilönä Henkan rippikouluajasta lähtien.

Viisi vuotta on kulunut. Yhteys on säilynyt, vaikka enää ei ole virallisesti kyse tukihenkilötoiminnasta.

— Kemian on toimittava, muuten ei tukihenkilöstä ole apua, vakuuttavat molemmat.

Koulussa Henkka pärjäsi, numerot tulivat vähällä vaivalla. Muuten elämä oli hankalaa. Hän myöntää olleensa viranomaisvastainen.

— Se, että joku säännöstelee, on ollut todella kova paikka.

Rajattomuudesta on päästy rajojen ymmärtämiseen ja myöntämiseen, vaikka tietysti välillä asiat ottavat päähän.

— Edelleenkin kyseenalaistan asioita. Mutta eihän se ole huono asia, Henkka sanoo.

Peilinä ja tukena

Tukitoiminnan alkuaikoina Henkka arvelee olleensa "ei tule mitään"-tyyppi. Niina kiirehtii sanomaan, ettei koskaan epäillyt, etteikö tulisi mitään.

— Tukihenkilö on turvallinen aikuinen. Tukihenkilö ei ole vain nuorta, vaan koko perhettä varten, Niina määrittelee.

— Niina on mun peilini, jatkaa Henkka.

Niina kiittelee Henkan huikeaa kehitystä. Ja saa puolestaan "nobelin" kun Henkka korostaa Niinan tekevän oikeasti hienoa työtä.

Henkimaailman juttuja

Asiat ovat osuneet kohdalleen. Henkka on pinnistellyt päätökseen sahalla kaksivuotisen oppisopimuskoulutuksen. Käytännön töiden ohella hän on suorittanut kursseja aikuislukiossa.

— Lukio täytyisi saada jossakin vaiheessa loppuun, jotta pääsisi opiskelemaan sellaista mikä kiinnostaa, hän suunnittelee.

Nyt hän on lähdössä töihin Espanjaan. Onnenkantamoisena samoihin töihin on kaverikin lähdössä.

Henkka on ruvennut miettimään, että kaikilla asioilla on jonkin sortin tarkoitus.

— Jotain henkimaailman juttujakin siinä rupeaa miettimään, hän myöntää.

— Onnellisuus kaiketi on elämässä tärkeintä. Pitäisi pystyä oleman aito. Pitemmän päälle olisi tosi raskasta esittää ja piilotella.

Rahasta syntyy pitkä pohdinta.

— Raha ei ole tärkeätä, mutta ilmankaan ei tule toimeen. Raha voi orjuuttaa. Voi tehdä pitkiä päivä saadakseen lisää rahaa. Ja sitten muuhun olekaan aikaa.

Ärsyttävää Henkan mielestä on, että kustannustehokkuus on nykymaailman arvoissa kaikki kaikessa. Että pitäisi vain tienata!

— Vuosien varrella arvot ovat muuttuneet. Osaan ajatella kokonaisvaltaisemmin ja mietin tekojen seurauksia.

Vaaran tunne ja vauhti kiinnostavat Henkkaa edelleen.

— Ainahan kaikessa on riskinsä.

Maija-Leena Seppälä

Maija-Leena Seppälä

- Elämään on tultu oppimaan, lainaa erityisnuorisotyönohjaaja Niina Kaijanniemi ystävältä kuultua viisautta. Henkka Airaksinen on samaa mieltä, vaikka joskus valintojen vaikeus panee mietteliääksi.

ERITYISNUORISOTYÖ tarjoaa apua nuorille, joilla on vaikeuksia. Erityisnuorisotyö tunnetaan mm. Palveluoperaatio Saappaan katu- ja festivaalipäivystyksistä. Lastensuojelun tukena ja apuna erityisnuorisotyöntekijät ovat myös nuoren tukihenkilönä.

Porin seurakunnilla on kaksi erityisnuorisotyönohjaajaa Niina Kaijanniemi ja Maija Hannonen, jotka tavoittaa varmimmin sähköpostilla etunimi.sukunimi@porievl.fi tai kännykästä 0400 309 772 (Maija) ja 0400 309 775 (Niina).

Ystävyyttä ja hauskanpitoa

Lämmin auringonpaiste oli saanut Silokallion luonnon heräämään ja sen huomasi myös täynnä energiaa olevista tytöistä ja pojista, jotka pitivät hauskaa toiminnan täyteisellä leirillä. Silokallion suosittujen kesäleirien sarjassa oli juhannuksen jälkeen vuorossa 7-11 -vuotiaiden tyttö-poikaleiri.

Kesän kuumiin päiviin osunut leiri sisälsi luonnossa liikkumista, leikkiä, rastirataa ja tietenkin uintia. Kuparinhohteisen hiekan ja lämpimän veden tarjoava Silokallion kurssikeskus oli lapsille mieluinen paikka. Leiriin osallistuneet lapset kertoivat veden olleen pinnasta leppoisan lämpöistä ja syvemmältä mukavan viileää. Uiminen olikin monen kohokohtia leirillä ja vilvoittelemassa käytiin useaan otteeseen.

Kesän leirit pidetään yleensä alkukesästä, kun vanhemmilla on vielä töitä. Lapset on helppo jättää turvalliseen ja viihtyisään paikkaan siksi aikaa.

Silokallion leiritunnelmaan kuuluvat myös mukaansatempaavat yhteisleikit.

Teemana lähimmäinen

Nykyajan huoli yhteiskunnallisesta eriarvoisuudesta ja toisten laiminlyömisestä toi leirin teemaksi lähimmäisyyden, toisten huomioon ottamisen ja yhdessä toimimisen. Liikunnallisen toiminnan ja hauskanpidon lisäksi tärkeänä osana olivat myös iltahartaudet, joissa tuli mukaan hengellinen puoli leirin vietossa.

Leirin ohjaaja **Jani "Jannu" Lahnavik** muisteli mitä hauskaa oli itse tehnyt sen ikäisenä ja käytti sitä näkökulmaa hyväkseen leirin toiminnan suunnittelemisessa.

— Lapsissa on hienoa, että palaute tulee heti rehellisenä ja kiertelemättä. Jos jokin toiminta ei maistu, sen huomaa heistä heti ja sitä voi sitten muokata uudelleen sopimaan heille paremmin. Valmistelimme lapsille paljon yhteistä toimintaa ja menoa, että tylsyys ei pääsisi iskemään missään vaiheessa.

Leiriin osallistuneiden Oskari Heinon ja Noora Mäkilehdon mielestä leirillä oli sen verran mukavaa, että voisi tulla uudestaankin. Molemmat kertoivat saaneensa paljon uusia ystäviä ja pitäneen erityisesti uimisesta. Leirillä pidetyt rastitehtävät ja niiden askartelut olivat myös jääneet mieleen.

Tapani Mäkelä

Varhaisnuorten syysleirit

Silokalliolla:

9.-11.10. **Tyttö-poikaleiri**, 11-14 v., vastaava ohjaaja Anne Saarela p.0400 309 836, Mikko Jokinen

19.-21.10. **Tyttöleiri II**, 7-12 v., Sinikka Hännikkälä p. 0400 309 737, Kristiina Randell

21.-23.10. **Tyttö-poikaleiri**, 7-11 v., Maija Salmijärvi p. 0400 309 796, Jyrki Kaukanen

21.-23.10. **Poikaleiri**, 7-12 v., Vesa Saarela p. 0400 309 794, Mikko Jokinen

21.-23.10. **Pienryhmäleiri tytöille ja pojille**, 9-12 v., Maija Hannonen p. 0400 309 772. Huom! Tämän leirin ilmoittautumiset (mahtuu 10!) puhelimitse erityisnuorisotyönohjaaja Maija Hannoselle 30.9. mennessä

Junnilassa:

19.-21.10. **Tyttöleiri I**, 7-12 v., Eija Kymäläinen p. 0400 309 795, Kirsti Lähdeniemi

23.-25.10. **Tyttöleiri**, 12-14 v., Kristiina Randell p.0400 309 816, Anne Saarela

Leirille otetaan 28 lasta (pienryhmäleiri 10 lasta) ilmoittautumisjärjestyksessä ja varalle 10 lasta/leiri. Leirien hinta 25 €. Porin seurakuntayhtymän ulkopuolelta tulevilta maksu on kaksinkertainen.

Ilmoittautuminen: 25.9. mennessä kirjallisesti ilmoittautumislomakkeella joko postitse osoitteella: Yhteisen seurakuntatyön keskus, yhteinen kasvatus/varhaisnuorten leirit, Eteläpuisto 10, 28100 Pori tai sähköpostilla kasvatus@porievl.fi. Ilmoittautumislomakkeeseen merkitkää kohtaan I vaihtoehto: se leiri, jolle lapsi ensisijaisesti haluaa, merkitkää myös II ja III sijan vaihtoehdot.

Ilmoittautumislomakkeita saa paikallisseurakunnista, Porin seurakuntakeskuksesta, sekä internetsivuilta (www.porievl.fi) kohdasta Leiritoiminta. Ilmoittautua voi myös sähköisellä lomakkeella (linkki Leiritoiminta -sivulla).

Kaikki leirille ilmoittautuneet saavat ilmoittautumisajan päätyttyä kirjeen. Leirille mukaan pääsevien kirjeessä ovat tiedot varusteista, kuljetuksista yms. leiriin liittyvistä asioista sekä leirimaksun lasku.

Seurakunnan leireillä kaikki toiminta on **ohjattua** ja **valvottua**.

Majoitumme Silokalliolla 4 hengen huoneissa, Junnilassa 2 hengen huoneissa, joissa wc ja suihkutilat. Ruokailuissa (aamiainen, lounas, välipala, päivällinen ja iltapala) huomioimme mahdolliset allergiat.

Kaikki ohjaajamme ovat ensiaputaitoisia ja hyvin perillä turvallisuusohjeista.

Kaupunkileiri lomapäivän piristys

Kaupunkileirillä on keskittynyt tunnelma. On seurakuntien kaupunkileirin aamupäivä ja leiriläiset pujottavat helmiä värikkääseen ketjuun. Parisenkymmentä 7-12-vuotiasta varhaisnuorta leireilee Porin seurakuntakeskuksessa viikon mittaisilla kaupunkileireillä.

— Leirit ovat vastalääkettä pitkästyttäville lomapäiville", kiteyttää nuorisosihteeri **Regina Laeslahti** leiriseikkailuja.

Kaupunkileirillä maistetaan oikaa leirielämää, mutta yöksi mennään kotiin nukkumaan. Aamupäivisin punotaan helminauhoja, nikkaroidaan narreja tai painetaan leiripaitoja. Iltapäivät vierähtävät tutkimusretkillä.

— Silokalliolla pelataan maastopeliä, merenrannalla kiivetään lintutorniin, kirkoissa kavutaan urkuparville ja taidemuseolla pukeudutaan taiteilijatakkeihin", luettelee Regina Laeslahti muutamia retkikohteita.

Uusia taitoja ja elämyksiä

Porin taidemuseolla syntyy näyttäviä orkideamaalauksia.

— Tää on vaikeeta, en mä osaa, kaikuvat aluksi nuorten maalarien huokailut.

Innostus tarttuu kuitenkin nopeasti porukassa: Valmis, mä tein jo! Saako maalata auringon?

Leiriohjaajat muistuttavat jokaisen persoonallisesta tyylistä.

— Ei ole vaikeaa, olen maalannut ennenkin! **Jami Salminen** huikkaa maalaustelineiden takaa.

Seurakunnan kaupunkileirejä kokeiltiin menestyksekkäästi ensi kertaa kesällä2008 ja jatkettiin menneenä kesänä. Leirit ovat tulvillaan tekemistä esimerkiksi varhaisnuorille, joiden vanhemmat ovat töissä koulujen loma-aikaan.

Anna Salmi

Kulttuuritarjonta ja monet muut kaupunkielämän hyvät puolet hyödynnetään kaupunkileireillä.

Varhaisnuorisotyö

Keski-Pori

Ruosniemen kirkko
Maanantai:
Tyttöjen kokkikerho klo 17-18.30
Tiistai:
Poikien pienoismallikerho 1-6-luokkalaisille klo 16.30-17.30

Pormestarinluodon seurakuntakoti
Tiistai:
Tyttökerho klo 15.30-17

Toejoen pappila
Tiistai:
Tyttökerho klo 15.30-17

Toejoen koulu
Keskiviikko:
Poikien salibandykerho 1-3-luokkalaisille klo 15.30-16.30
Poikien salibandykerho 4-6-luokkalaisille klo 16.30-17.30

Kalaholman koulu
Tiistai:
Poikien salibandykerho 1-3-luokkalaisille klo 15.30-16.30

Kaarisillan koulu
Torstai:
Poikien salibandykerho 1-6-luokkalaisille klo 16-17

Lyttylän rukoushuone/ Toukarin koulu
Maanantai:
Yhteinen tyttöpoikakerho joka toinen maanantai klo 17-18 vuorottain Lyttylän rukoushuoneella ja Toukarin koululla.

Lisätietoja tyttötyöstä nuorisotyönohjaaja Anne Saarela p. 0400 309 836, anne.saarela@porievl.fi, poikatyötä nuorisotyönohjaaja Mikko Jokinen p. 0400 309 823, mikko.jokinen@porievl.fi.

Länsi-Pori

Länsi-Porin kirkko
Maanantai:
Ainot – tyttökerho 12-14-vuotiaille klo 16-17
Tiistai:
Puuhakerho tytöille ja pojille liikuntasalissa(uusi kerho) klo 17-18.30. Alkaa 29.9.
Keskiviikko:
Sählykerho 4.-6.lk pojille liikuntasalissa klo 15-16.
Torstai:
Sählykerho 1.-3.lk pojille liikuntasalissa klo 15-16
Tyttökerho klo 15.30-16.30
Lapsikuoro klo 16-16.45. Kuoron johtajina Marjatta Salonen (050 5491 819) ja Sanna Hakkiluoto.
Liikuntakerho tytöille klo 17-18

Pietniemen seurakuntatalo
Tiistai:
Kokkikerho 1.-3.lk tytöille klo 16-17.30. Huom. kerho on jo täynnä.
Koottava- ja pelikerho pojille Pietniemen seurakuntatalon partiokolossa klo 18-19.
Isien ja poikien pizza- ja peli-ilta eli IPPI-klubi klo 18.30-19.30 parillisilla viikoilla, alkaen 15.9.
Keskiviikko:
Kokkikerho 4.-6.lk tytöille klo 16-17.30. Huom. kerho on jo täynnä.
Tyttökerho partiokolossa klo 18-19.

Lattomeren kirkko
Maanantai
Tyttöpoikakerho klo 18.30-19.30

Lisätietoja sählykerhoista ja Ippi-klubista Jani Lahnavik 0400 309859, muista kerhoista
Kristiina Randell 0400 309 816

Pihlava

Pihlavan kirkko
Maanantai:
Näytelmäkerho kellarikirkossa klo 16.30-17.30, joka toinen maanantai, parittomat viikot, seur. 5.10.
Tiistai:
Koottavat kerho klo 16-17
Keskiviikko:
Askartelukerho klo 16-17
Sählykerho monitoimisalissa klo 17-18
Torstai:
Poikakerho kellarikirkossa klo 16-17
Kokkikerho klo 16.30-18

Mäntyluodon seurakuntakoti
Keskiviikko:
Tyttöpoikakerho klo 17.30-19

Kyläsaaren seurakuntatalo
Tiistai:
Bändikerho klo 17-18
Keskiviikko:
Tyttökerho klo 16-17
Poikakerho klo 17.30-18.30

Enäjärven koulu
Tiistai:
Tyttökerho klo 16-17
Torstai:
Poikakerho klo 16-17

Kaanaan kerhohuone
Tiistai:
Tyttöpoikakerho klo 17-18
Torstai:
Hevoskerho klo 16.30-17.30

Lisätietoja Pihlavan seurakuntatoimisto p. (02) 648 1071, Sinikka Hännikkälä p. 0400 309 737, Terhi Räty p. 0400 309 736, Taina Grau p. 050 550 8825, Anne Sippola p. 0400 309 741, Hannu Dietrich p. 0400 309 734 tai www.porievl.fi . Pihlavan seurakunta, varhaisnuorisotyö

Porin Teljä

Teljän kirkko
Maanantai:
Luovan toiminnan ryhmä 10-14-vuotiaille klo 16-17.30, tiedustelut nuorisotyönohjaaja Eija Kymäläinen
Tiistai:
Tyttökerho 7-9 -vuotiaille klo 15-16
Kokkikerho10-12-vuotiaille tytöille ja pojille klo 17-19 , ryhmä täynnä

Sampolan kerhohuone, Puhurintie 10
Keskiviikko:
Tyttökerho 7-14-vuotiaille klo 16-17.30

Väinölän kirkko, Päkintie 1-3
Keskiviikko:
Lasten ja varhaisnuorten kuoro Tuhannet sydämet klo 17-18, tied. Heli Lehtonen p. 0400 309 796
Poikien salibandykerho klo 16-17.30
Poikien monitoimikerho klo 18-19.30
Torstai:
Tyttökerho 7-14 -vuotiaille klo 16-17.30
Poikien nikkarikerho klo 18-19.30

Kaarisillan koulu, Isosannanpuistokatu 23
Perjantai:
Isä-poikasähly klo 17.30-18.30

Lisätietoja tyttökerhoista nuorisotyönohjaaja Maija Salmijärvi p. 0400 309 796 , maija.salmijarvi@porievl.fi ja poikakerhoista Vesa Saarela p. 0400 309 794, vesa.saarela@porievl.fi

Raino Salmijärvi

Nikkarikerholaisten näppärissä käsissä syntyy vaikka mitä.

Nuorisotyö

Keski-Pori

Mikonkatu 8
Nuortenillat torstaisin klo 17; 24.9. pizza- ja vohveli-ilta, 8.10. peli-ilta, 22.10. taideilta
Poppari-illat (leffaillat) perjantaisin 2.10., 16.10. ja 30.10. klo 17
Nuorten raamis La 26.9., 24.10. ja 21.11. klo 15-17
Kitaraklubi torstaisin 1.10., 15.10., 29.10, 12.11. ja 3.12. klo 17
Isoskoulutus keskiviikkoisin klo 17-18.30, seuraavat 23.9., 7.10., 21.10.
Leiriavustajakoulutus jo isosena toimineille keskiviikkoisin klo 17-18.30, seuraavat 30.9., 14.10, 28.10.

Lisätietoja nuorisotyönohjaaja Tiina Jokiperä p. 0400 309 835, tiina.jokipera@porievl.fi, nuorisopastori Tapio Hietalahti p. 0400 309 829, tapio.hietalahti@porievl.fi

Länsi-Pori

Länsi-Porin kirkko
Nuortenillat joka toinen keskiviikko klo 18-21 nuorten kellarissa, seur. 30.9. ja 14.10.. Tarjolla jotain ohjelmaa, yleistä hengailua ja loppuhartaus.
Nuorten messu noin kerran kuukaudessa perjantaina klo 18,messun jälkeen kirkkokahvit. Seuraavat messupäivät 2.10., 30.10. Messun suunnitteluun ja toteutukseen toivomme teidän osallistuvan lahjojenne ja kykyjenne mukaan. Halukkaat voivat olla yhteydessä nuorisotyönohjaajiin.
Isoskoulutus torstai klo 18 , suunnattu kaikille rippikoulun käyneille. Seuraavat kouluttuspäivät 24.9., 8.10., 29.10., 12.11., 26.11. ja 10.12.
Leiriavustajakoulutus isosina jo toimineille torstai klo 18., seuraavat 1.10., 15.10., 5.11., 19.11., 3.12. ja 10.12.
Isos- ja leiriavustajakoulutukseen kuuluu viikonloppuleiri 20.-22.11. Silokalliolla. Koulutuksessa oleville leiri on ilmainen. Sitovat ilmoittautumiset Jannulle tai Jaanalle 8.11. mennessä.
K-17 klubi vuonna 1992 syntyneille ja sitä vanhemmille noin kerran kuussa yhteistä kivaa, ensimmäinen kerta 20.9. klo 14.

Nuorisokahvila
Ojurintie 2, Yökahvila joka toinen lauantai klo 19-22.45, seuraavasti 26.9., 10.10., 24.10., 31.10., 21.11. ja 5.12. Tapaamme pelailun, jutustelun, yhteisen oleskelun ja muun mukavan tiimoilta.

Lisätietoja Jaana Pirjola p. 0400 309 858, Jani Lahnavik p. 0400 309 859, Samu Repo p. 0400 309 853. Sähköpostit: etunimi.sukunimi@porievl.fi

Pihlava

Pihlavan kirkko
Nuortenillat joka torstai klo 18-20 kirkon kellarissa (ikäryhmä 13-18v) Isos- ja leiriavustajakoulutukset alkavat 20.9.2009 klo 13 ja 15 Raamattupiiri nuorille joka toinen maanantai klo 17, parilliset viikot, seur. 28.9.

Kyläsaaren vanha koulu
Yökahvila joka toinen perjantai , parittomat viikot (ikäryhmä 14-18v)
Lisäksi alkamassa
Laulu- ja musiikkiryhmä nuorille kanttorin ja nuorisotyönohjaajien vetämänä.
Helmiryhmät (yhteyshlö Taina Grau), Minäryhmä kootaan syksymmällä (yhteyshlö Terhi Räty)
Nuorten vapaaehtoistoimintaa organisoidaan, mm. mahdollisuus auttaa vanhuksia.
Tupakoinnin lopettamiskilpailu nuorille julistetaan vuodenvaihteessa.Valmistaudu, hyvät palkinnot. Lisäksi minirippistoimintaa, sielunhoitomahdollisuus myös nuorille.

Lisätietoja Terhi Räty p. 0400 309 736, terhi.raty@porievl.fi

Porin Teljä

Väinölän kirkko
Nuortenillat perjantaisin klo 19-22; seuraavat 2.10. aiheena enkelit, 9.10. Rampe Törmälehto + Noormarkun nuoria
Tuikkuillat keskiviikkoisin klo 19-21; seuraavat 30.9., 7.10., 14.10.
Nuorten Raamis lauantaina klo 15; seuraavat 26.9., 10.10.
Isos- ja leiriavustajakoulutus 15.10. klo 17 – 20, tarkemmin Leenalta
Pe 16.10. **iltamessu** klo 19, Leena Jalkanen, Milla Voudinlehto, Marko Koskinen, messun jälkeen nuortenilta

Lisätietoja Teljän nuorisopastori vs. Leena Jalkanen puh. 0400 309 792, leena.jalkanen@porievl.fi, Teljän rippikoulupastori Milla Voudinlehto puh. 0400 309 791, milla.voudinlehto@porievl.fi, Nuorisotyönohjaaja Eeva Nurmenniemi puh. 0400 309 797, eeva.nurmenniemi@porievl.fi

Raino Salmijärvi

Kitara- ja bändikerhossa tapaillaan yhdessä sopivia sointuja.

Yhteinen nuorisotyö

Yhteiset nuortenillat Pe 25.9. Teljän kirkossa ja Pe 20.11. Mikonkatu 8:ssa klo 18-21.
Matka Maata Näkyvissä -festareille Turkuun 13.-15.11.. Festariohjelma http://www.maatanakyvissa.fi. Ilmoittautumiset ja tiedustelut oman seurakunnan nuorisotyöntekijöiltä.
Nuorten Naisten Helmi-ryhmä (18-30-vuotiaille) alkaa Porin seurakuntakeskuksessa Ke 7.10. klo 18-20.30. Ryhmä tukee nuorten naisen kasvua fyysisenä, psyykkisenä ja hengellisenä persoonana. Ilmoittautumiset 2.9. menn. Leila Mansukoskelle p. 0400 309 771, leila.mansukoski@evl.fi
Gospel Cafe Su 18.10. klo 17.30 nuorille aikuisille Pietniemen seurakuntatalolla, aiheena mm. lähetystyö. Musavieraina Pekka Laukkarinen ja Matti Laitinen. Tule kahvittelemaan, "parantamaan maailmaa" ja nauttimaan musiikista! Lisätietoja Kristiina Randell p. 0400 309 816

PORIN SEURAKUNNAT
syys - lokakuussa 2009

Ahlainen

Ahlaisten kirkko

Jumalanpalvelukset sunnuntaisin ja pyhäpäivisin klo 10: Su 27.9. sanajumalanpalvelus, Heimo Hietanen, Hanneli Grönlund — Su 4.10. perhekirkko, Heimo Hietanen, Hanneli Grönlund, Päivi Piilola, kirkkokahvi ja enkelinäytely seurakuntakodilla — Su 11.10. sanajumalanpalvelus, Eeva-Liisa Virkkunen, Hanneli Grönlund, Keski-Porin kirkkokuoro — Su 18.10. messu, Eeva-Liisa Virkkunen, Hanneli Grönlund

Seurakuntakoti

Lähetyspiiri joka toinen Ti 13, parilliset viikot
Naistenpiiri joka toinen Ke 13, parittomat viikot
Enkelinäyttely jatkuu yleisölle Ma ja Ti 5.-6.10. sekä To ja Pe 8-9.10. klo 9-11, kahvi- ja pipariterjoilu

Kellahden päiväpiiri

Kodeissa kerran kuukaudessa, paikka ja aika ilmoitetaan viikkoilmoituksissa

Vanhustenrivi

Hartaus kuukauden viimeisenä torstaina klo 12

Vanhainkoti

Hartaus kuukauden viimeisenä torstaina klo 13.30

Seurakuntaretki

Kristiinankaupunkiin To 15.10. Hinta 25 e. Ilmoittautumiset 7.10. mennessä Anne Saarisselle p. 0400 309 801

Keski-Pori

Keski-Porin kirkko

Messu sunnuntaisin ja pyhäpäivisin klo 10: Su 27.9. messu, Pekka Aalto, Pirkko Heikkilä, kirkkokahvi ystävyysseurakuntatyölle — Su 4.10. mikkelinpäivän messu, Psalmilaulu Vox Silentii, kirkkokahvi merimieskirkkotyö — Su 11.10. messu, kirkkokahvi Porin Yrittäjänaiset — Su 18.10. messu, kirkkokahvi lähetystyölle
Ruotsinkielinen messu Su 18.10. klo 13, kirkkokahvi
Sanan lähteellä-ilta La 26.9. klo 18, Seppo Juntunen, rukouspalvelu
Iltamusiikki Su 27.9. klo 18, Péter Sirák, urut, Unkari, vapaa pääsy, ohjelma 7 e
Sanan- ja rukouksen ilta Ti 29.9. klo 18.30, Pirkko Heikkilä ja Missio-ryhmä — 6.10. Pekka Aalto, Ylistyslaulajat — 13.10. Pirjo ja Heikki Andelin, Missio-ryhmä — 20.10. Reino Valkama, Seppo Vallinen, Mirja Lundman ja Raimo Miettunen
Tuomasmessu Su 4.10. klo 16
Rukousilta Ma 12.10. klo 17
Aamuehtoollinen Ke 14.10. klo 8

Keski-Porin Kirkkotupa

Luemme raamattua aikajärjestyksessa Pe 25.9. klo10, joka toinen pe, seur. 9.10., 23.10
Miesten raamattupiiri Ma 28.9. klo 18, parilliset viikot, Matti Bergius

Ruosniemen kirkko

Jumalanpalvelus sunnuntaisin klo 12: Su 27.9. sanajumalanpalvelus, Pekka Aalto — Su 4.10. mikkelinpäivän messu — Su 11.10. sanajumalanpalvelus — Su 18.10. messu
Perhekerho joka Ke 10
Hetki yhdessä Su 4.10. klo 17, R. Törmälehto ja kumpp., tarjoilua, lapsille pyhäkoulu
Hopeakerho tiistaisin klo 12, parittomat viikot
Raamattupiiri tiistaisin klo 18, parittomat viikot, tied. Pirkko Heikkilä, p. 0400 309 833
Perhekerho keskiviikkoisin klo 10-11.30 tied. Elina Virtalaine, p. 0400 309 821
Lähetysilta keskiviikkoisin klo 18.30, parilliset viikot, 14.10. Erkki Kivelä, Aila Taimiola, Pirkko Heikkilä

Isojoenrannan seurakuntakoti

Raamattulähetysmusiikki-ilat tiistaisin 27.10. ja 24.11. klo 18, Juhani Kemppainen, Pentti Hannula, tied. Pirkko Heikkilä, p. 0400 309 833, 27.10 laulamme pyhäinpäivän virsiä.

Toejoen pappila

Seurat To 8.10. klo 19, Johannes Pigg, Timo Puronhaara, Leena Vartia-Tuominen, kahvitarjoilu klo 18.30
Perhekerho keskiviikkoisin klo 10-11.30, tied. Lea Rantamaa, p. 0400 309 834
Raamattupiiri keskiviikkoisin klo 18.30, parittomat viikot, tied. Riitta ja Paavo Simula, p. 6394 261
Rukousillat sunnuntaisin klo 18.30, parilliset viikot, seur. 4.10., 18.10

Tipurinkatu 20

Mikkelinpäivän hartaus Su 4.10. klo 14, Alli ja Vilho Tuominen, Eija Lindholm, Pirkko Heikkilä

Pormestarinluodon seurakuntakoti

Messu kuukauden 2. sunnuntai klo 12, seur. 11.10., 8.11., 13.12.
Kahvi- ja teetupa lauantaisin klo 13-15
Luojan Luomien Leppoisat Lauantait klo 13: La 26.9. käsityölauantai, La 3.10. kirjastopäivä, La 10.10.laululauantai, La 17.10. runolauantai
Perhekerho keskiviikkoisin klo 10, parilliset viikot
Ruokailu keskiviikkoisin klo12 – 13
Lähetyspiiri keskiviikkoisin klo 13, parittomat viikot, 23.9. Pirkko Heikkilä
Raamattupiiri keskiviikkoisin klo 18.30, parilliset viikot, tied. Marjatta Kataja p. 633 5700
Käsityökerho tiistaisin klo 12-14
Porina-kuoro tiistaisin klo 17
Lasinmaalauskurssi To 17.30 alkaa 24.9 . Viisi kokoontumiskertaa, ohjaajana Eija Nurminen p. 0400 243 323. Materiaalit 10 e.

Peräsimentie 5

Ollaan yhdessä-kerho keskiviikkoisin klo 13; 30.9. Teija Eloranta, 7.10. Pirkko Heikkilä

Ruskahovi

Raamattupiiri kuukauden viimeinen maanantai klo 13.30, seur. 28.9., 26.10.
Kuukausihartaus kuukauden toinen torstai klo 13.30,seur. 8.10., 12.11.
Levähtäkää vähän-kerho kuukauden viimeinen torstai klo 13.30, seur. 24.9., Pirkko Heikkilä ym. 29.10.

Ruskakoti

Raamattupiiri kuukauden 2. maanantai klo 13.30, seur. 12.10, 9.11.
Kuukausihartaus kuukauden 3. torstai klo 13.30; 15.10. Kaarina Karp, Pirkko Heikkilä, Paula Hämäläinen
Talokerho kuukauden 1. sunnuntai klo 13.30, seur. 4.10., 1.11.

Lyttylän rukoushuone

Raamattupiiri maanantaisin klo 14, seur. 19.10, 16.11, Irma Kiviniemi
Perhekerho keskiviikkoisin klo 10.30-12, parittomat viikot, tied. Lea Rantamaa, p. 0400 309 834

Hyvelä

Raamattupiiri Tammisella, Lotskerintie 42b, maanantaisin klo 18, parittomat viikot, Tied. Timo Tamminen, p. 639 3868

Seurakuntakeskus

Lähetyspiiri maanantaisin klo 18.30
Merimieskirkkopiiri tiistaisin klo 15
Raamattupiiri torstaisin klo 10, tied. Pirkko Heikkilä, p. 0400 309 833
Retkipiiri Pe 25.9. klo 18.
Rukouspiiri torstaisin klo 12, seur. 24.9., 22.10.
Rukoushetki lepopäivän aattona lauantaisin klo 18 kappelissa
40+raamattupiiri sunnuntaisin klo 17, parittomat viikot, tied. Esa Bärlund, p. 646 9692

Raamattupiiri torstaisin klo 18, seur. 24.9., 22.10., 3.12. Reino Valkama

Varvinkatu 3

Runopiiri tiistaisin klo 13

Tähtikatu 12

Raamattupiiri keskiviikkoisin klo 13, parittomat viikot tied. Pirkko Sarlund, p. 641 3724

Maanmittarinkatu 9

Raamattupiiri torstaisin klo 13, parilliset viikot, tied. Ritva Mönkkönen, p. 0400 485 878

Pyhäkoulu

Kirkkotuvassa klo 10-11.15 ja Ruosniemen kirkossa klo 12-13.15 seur. Su 27.9., 18.10., 8.11., 29.11. ja 20.12. Tarjolla mehua ja piparia. Tied. pyhäkoulusihteeri Maire Riihimäki p. 050 373 0634.
Tiedustelut seurakunnan varhaiskasvatuksesta: lapsityönohjaaja Päivi Isonokari, 0400-309 819, paivi.isonokari@porievl.fi

Kuorot

Kamarikuoro Voix Humaine Ke 17 seurakuntakeskus, tied. Päivi Holkko p. 050 5163 700 —Keski-Porin kirkkokuoro Ke 18.30 seurakuntakeskus tied. Päivi Holkko — Cantores Vesperi –mieskuoro Pe 16 seurakuntakeskus, tied. Aulis Haavisto p. 041 7751 631 — Porin Ylistyslaulajat Ke 18 seurakuntakeskus, parilliset viikot — Gospel-ryhmät (soittajat ja laulajat) tied. Päivi Holkko, Mikko Jokinen ja Tiina Jokiperä — Ruosniemen seurakuntakuoro Ma 18.30 Ruosniemen kirkko, tied. Juhani Kemppainen p. 0400 309 838 — Porina-kuoro Ti 17 Pormestarinluodon seurakuntakoti, parilliset viikot

Länsi-Pori

Länsi-Porin kirkko

Jumalanpalvelus sunnuntaisin ja pyhäpäivisin klo 10: Su 27.9. messu, Samu Repo, Antti Yrjölä — Su 4.10. perhemessu, Elina Kaunisto, Kristiina Randell, Jani Lahnavik — Su 11.10 messu, kirkkoherra Mika Kyytisen virkaanasettaminen, piispa Kari Mäkinen. messun jälkeen lähetyslounas 10 e, lapset kouluikäiset 5 e, alle kouluikäiset ilmaiseksi — Su 18.10. messu, Mika Kyytinen — Su 25.10. messu, Anu Ristimäki
Esikoislestadiolaisten seurat Su 11.10. klo 18, Timo Reunamo, Antti Koivisto, kahvi
Ystävyyden ilta Su 25.10. klo 17, Helena Björkvist, kahvi
Kirjallisuuspiiri Ti 13.10. klo 18.30 nigerialaisen naisen tarina: Safiya Hussaini Tungar Tudu ja Raffaele Masto "Minä Safiya" — Seur. 10.11.
Kuorot: Ma 17.30 nuorten aikuisten kuoro, Sakari Salminen — Ke 17.30 kirkkokuoro, Antti Yrjölä — To 16 lapsikuoro, Marjatta Salonen ja Sanna Hakkiluoto
Työtupa avoinna keskiviikkoisin, kudontaa, ompelua, kankaanpainantaa ym.

Preiviikin kirkko

Sanajumalanpalvelus Su 18.10. klo 12

Lattomeren kirkko

Sanajumalanpalvelus Su 4.10. klo 12, Elina Kaunisto

Seurakuntailta

Reikon –Ulasoorin seurakuntailta Ke 23.9. klo 18 Boeliuksella

Raamattupiirit

Länsi-Porin kirkolla Ma 18, joka viikko — Preiviikin kirkolla Ti 18, joka viikko — Olotuvalla Ma 14, joka toinen ma, seur. 5.10 , 19.10.

Eläkeläisten päiväpiirit

Lattomeren kirkko Ma 12.10. klo 11 — Preiviikin kirkko Ti 6.10. klo 12 — Niittymaan koulu To 29.10. klo 13 — Viasveden kerho Olotuvalla To 22.10. klo 12 — Olotupa To 24.9., 8.10. ja 22.10. klo 12

Palvelupäivät eläkeläisille

Keskiviikkoisin klo 10.30-14.30; Palvelupäivä 1 Lattomeri 23.9. ja 21.10.; Palvelupäivä 2 Niittymaa 7.10. Tiedustelut ja ilmoittautumiset Soili Korpela p. 0400 309 862 tai Jouni Kivimaa p. 0400 309 861

Diakonian retki

Ikaalisiin 1.10. Hinta 25 e. Bussi klo 9.10 Suoaukee, 9.15 Lattomeren kirkko, 9.30 Niittymaan koulu, 9.45 Länsi-Porin kirkko, 9.50 Kalevanpuisto 53, 10 seurakuntakeskus, Eteläpuisto 10. Tied. ja ilmoittautumiset diakoniatyöntekijöille tai seurakuntatoimistoon p. 7370 572.

Olotupa

Ojurintie 2, p. (02) 6377 044, avoinna ma-pe 10-14. Viikkoohjelma: Ma puuropäivä, Ma 13 Sanan äärellä – Raamatun selitystä ja tutkistelua 28.9., 12.10. ja 26.10. — Ma 13 lukkarin koulu – yhteislaulua kanttorin johdolla 5.10., 19.10. — Ma 14 naisten raamattupiiri, 5.10., 19.10. — Ti 12 veteraanikahvila — Ke 10.30-14.30 palvelupäivä — Ke 12 haraustehtki — Ke 12.30 Ollaan yhdessä; 30.9. kauneimmat lastenlaulut, Ilona Kontinen ja Marja Lehtonen, 14.10. askarrellaan yhdessä, Kerttu Saari — To 11 lähetyslaulajaiset 1.10., 15.10. — To 12 eläkeläisten päiväpiiri 24.9., 8.10., 22.10. — To 14 nypläyskerho — Pe 9.30-11.30 perhekerho — Pe 11.30-12.30 verenpaineenmittausta

Tietotupa

Nuorisokahvila, Ojurintie 2. Ohjausta tietokoneasioissa eläkeläisille. Tiedustelut 040 7733 182 Onni-Juhani Honkasalo.

Pihlava

Pihlavan kirkko

Jumalanpalvelukset sunnuntaisin ja pyhäpäivisin klo 10: Su 27.9. ehtoollisjumalanpalvelus vuoden 1968 kaavan mukaan, Pertti Hietalahti, Jouni Maunula — Su 4.10. perhekirkko, Pirjo Tiira, Jouni Maunula — Su 11.10. kansanlaulukirkko — Su 18.10. messu
Pihlavan kirkkokuoron harjoitukset Ke 18

Pihlavan kirkon seurakuntasali

Seurakuntapiiri Ke 15, joka viikko

Pihlavan seurakuntatalo

Miesten raamattupiiri joka toinen Ma 18, parilliset viikot
Raamattupiiri joka toinen Ti 18.30, parilliset viikot
Lähetyspiiri joka toinen To 18, parilliset viikot
Ensivauvaryhmä joka toinen Ti 14, parittomat viikot
Perhekerho Ke 10-11.30

Seurakuntatalon iso sali

Lähetystyön syyslounas Su 11.10. klo 11-13, lähetystyö

Kyläsaaren seurakuntatalo

Jumalanpalvelukset kuukauden 1. sunnuntaina klo 12
Lähetyspiiri joka toinen Ti 18, parittomat viikot
Seurakuntapiiri joka toinen Ke 13, parilliset viikot
Perhekerho/perhepyhäkoulu Ma 17-18.30

Mäntyluodon seurakuntatalo

Jumalanpalvelukset kuukauden 2. sunnuntaina klo 12

Kaanaa, Santojentie 15

Pyhäkoulu Ke 17-18
Perhekerho Ke 10-11.30

Porin Teljä

Teljän kirkko

Messu sunnuntaisin ja pyhäpäivisin klo 10: Su 27.9. messu Jarkko Willman, Pertti Kymäläinen, Marko Koskinen, lähetystyön kirkkokahvit — Su 4.10. mikkelinpäivän perhemessu, Eija ja Pertti Kymäläinen, Ritva Parkkali, Jyrki Kaukanen, Heli Lehtonen, Teljän Lapsikuoro Tuhannet sydämet — Su 11.10. messu, Liisa Purho ja Seija Hyvärinen, Silja-Maaria Kavasto, Marko Koskinen, valtakunnallinen lähetystyöntekijöiden saarnasunnuntai liittyen Suomen Lähetysseuran 150- vuotisjuhliin. Messun jälkeen jauhelihakeittolounas lähetystyön hyväksi, aikuiset 7 e, 7-15 v. 4 e, alle 7 v. ilmaiseksi — Su 18.10. klo 9.45 lipunnosto ja klo klo 10 jumalanpalvelus, veteraanien kirkkopyhä, vuoden 1968 kaava, emeritus arkkipiispa John Vikström, Helge Ranta, Saara Kukko, kuljetus Väinölän kirkolta kello 9.30, kirkkokahvi
Pyhäkoulu sunnuntaisin klo 10
Kirkkokuljetus joka kuukauden 1. sunnuntai, lähdöt seuraavasti: klo 9.25 Esivallankatu 6, klo 9.30 400-vuotiskoti, klo 9.35 Rautatienpuistokatu 2, klo 9.40 Väinölän kirkko, klo 9.45 Puhurintie 1-3, ja paluu messun jälkeen.
Rauhanyhdistyksen ehtoollisiltakirkko La 26.9. klo 18, Aarre Laitila, Jarkko Willman, Heli Lehtonen
Satakunnan kirkkomusiikkipiirin suurkuoro Su 11.10. klo 18, joht. ja säestäjänä kanttorit Lasse Rajalampi ja Antti Yrjölä
4-vuotissynttärit To 15.10. klo 18, Jyrki Kaukanen, Ritva Parkkali, Heli Lehtonen
Sana soi –ilta Su 18.10. klo 17, John Vikström, Heikki Mäki-Pesola, Veikko Ikonen, Hanna-Maria Vahala, Hannu Ikonen, Johannes ja Anniina Vahala, Jarkko Willman
Ikämieskerho joka toinen Ti 14, 29.9. aiheena "Israel ja Uskonto" Eero Kavasto, Ti 13.10. aiheena "Tekopyhyyden vaara", Jarkko Willman, Raamattu mukaan

Väinölän kirkko

Perhekirkko Su 4.10. klo 11, Mika Kallunki, Rauhanyhdistys, Saara Kukko
Nuorten iltamessu Pe 16.10. klo 19, Leena Jalkanen, Milla Voudinlehto, Saara Kukko
Pyhäkoulu sunnuntaisin klo 12

Martintalo

Messu Su 18.10 klo 15 Aku Keltto, Marko Koskinen

ILOnpisara-ryhmä

Luodaan yhdessä "ILOnpisara". Ryhmä elämäänsä Inspiraatiota, Lepoa ja Osallisuutta etsiville (max 12 jäsentä)
29.9. – 8.12.2009 (10 kertaa, ei 20.10.) tiistaisin klo 18 – 19.30 Teljän kirkolla. Tied. ja ilmoittautumiset: Jarkko Willman p. 0400 309 786 ja Taina Saine p. 0400 309 793

Raamattupiirit

Sampolan kerhohuone joka toinen To 19,(parilliset viikot), alkaen 1.10. tied. Birgitta Komulainen p. 040 739 2375 — Kodeissa Koivulassa joka toinen Ti 17 (parilliset viikot), tied. Liisa Syrjä p. 050 370 9359 — Miestenpiiri Teljän kirkolla joka toinen Ke 18 (parilliset viikot), tied. Jarkko Willman p. 0400 309 786 — Väinölän kirkolla joka toinen Ma 18 (parilliset viikot), alkaen 28.9. tied. Hanna Kataja p. 635 1718 — Harmaa-Kartanon kerhohuone joka toinen Ma 17 (parittomat viikot), alkaen 21.9. tied. Aino Lehtimäki p. 044 355 7669 — Esivallankatu 6, joka toinen Ma 15 (parittomat viikot), tied. Eira Silvola p. 647 5724 — 40+ raamattupiiri, Seurakuntakeskus joka toinen Su 17 (parittomat viikot) tied. Esa Bärlund p. 646 9692 — Nuorten Raamis Väinölän kirkolla La 15, seur. 26.9. ja 10.10. tied. Eeva Nurmenniemi p. 0400 309 797, eeva.nurmenniemi@porievl.fi. — Raamattupiiri kodeissa kerran kuukaudessa, tied. Marjukka Hankilammi p. 044 276 5138, Ritva Mönkkönen p. 0400 485 878 — Raamattupiireistä tarkemmat tied. Jarkko Willman p. 0400 309 786, jarkko.willman@evl.fi

Pyhäkoulut

Teljän kirkko, Koivistonpuistikko 50, Su 10-11 — Väinölän kirkko, Päkintie 1, Su 12 — Harmaalinnantie 2, seurakuntakoti, Ti 17.30 -18.30 — Lähellä Pumputoria, Tapionkatu 8, yhdistyksen pyhäkoulu, Su 14.45 — Tiedustelut Eija Kymälainen gsm 0400 309 795 tai Teljän kirkon nuorisotoimisto 6352526, s-posti: eija.kymalainen@porievl.f

Kuorotoiminta

Teljän kirkko: Iltapäiväkuoron harjoitukset To 14., johtaa Heli Lehtonen p. 0400 309 855 — Teljän seurakunnan nuorisokuoro To 17, johtaa Saara Kukko, p. 0400 309 860 — Teljän Kirkkokuoron harjoitukset To 18.30, johtaa Saara Kukko p. 0400 309 860
Väinölän kirkko: Teljän Kamarikuoron harjoitukset Ma 18.30, johtaa Marko Koskinen, puh. 045 134 23 78 — Lasten ja varhaisnuorten kuoro Tuhannet sydämet harjoitukset Ke 17-18, johtaa Heli Lehtonen. Tiedustelut kanttori Heli Lehtonen p. 0400 309 855 tai heli.lehtonen@porievl.fi

Diakoniatyöntekijöiden vastaanotot

Diakoniatyöntekijät päivystävät alla olevina vastaanotto- ja puhelinaikoina, jolloin voit varata oman aikasi. Muina aikoina yhteyden saa parhaiten puhelimitse klo 8 -15.30 välisenä aikana tai sähköpostilla etunimi.sukunimi@porievl.fi Pirjo Paukkunen, vastaava diakoniatyöntekijä ma 9-11 Seurakuntakeskus, Eteläpuisto 10, 4. krs, (02) 6238 837 tai 0400 309 863 — Sinikka Orjala ke 10-12, Esivallankatu 6 puh. 6334 029 tai 0400 309 865 — Marja-Terttu Sundell to 9-11, Sampolan kerhohuone, Puhurintie 10, puh. 6352 852 tai 0400 309 864 — Helena Kuusiranta to 9-11, Teljän kirkko, puh. 6359 269 tai 0400 309 866 — Minna Salminen ti 9-11, Väinölän kirkko, Harmaa-Kartanon seurakuntakoti tapaamiset sopimuksen mukaan, puh. 6460 718 tai 0400 309 851

Lähetystyö

Lähetystyön kuulumisia kaukomailta.., Puhurintie 10, joka toinen Ti 18 – 19.30, 6.10. vieraana nuorisopastorimme Leena Jalkanen, 20.10. Lähimmäisen auttamista Saksassa Hanna Hakala, DIAK
Ketjun kokoojat, kansainvälisen diakonian ja lähetystyön kokoontuminen, Seurakuntakeskus Eteläpuisto 10 A 4. krs. joka toinen Ke 13-14.30, 23.9. Näkymättömät kansainvälisessä työssä ja kotimaassa, Pirjo Paukkunen, 7.10. Vieraana Leena Jalkanen, 21.10. Lähimmäisen auttamista Saksassa, Hanna Hakala
Tiilimäen lähetyspiiri, joka toinen To 16 Diakonialaitoksen Mäntyrinteen kerhohuone, 24.9. "Näkymättömät kansainvälisessä työssä ja kotimaassa, Pirjo Paukkunen, 8.10. vieraana Leena Jalkanen, 22.10. Lähimmäisen auttamista Saksassa, Hanna Hakala

Diakoniapiirit

Väinölän kirkko joka toinen Ma 13, parilliset viikot, 28.9. Minna Salminen ,12.10. Jarkko Willman — Teljän kirkko joka toinen Ma 13, parittomat viikot,5.10. Helena Kuusiranta, 19.10. Juha Väisänen, Helena Kuusiranta — Pinomäen koulu joka toinen To 13, parittomat viikot, 8.10. Sinikka Orjala, 22.10. Milla Voudinlehto — Diakoniaompeluseura, Eteläpuisto 10 A, 4. krs, joka toinen Ma 18.30, seur 28.9. ja 12.10., Pirjo Paukkunen

Päiväpiirit

400-vuotiskodissa joka toinen Ma 13, 5.10. Sinikka Orjala, 19.10. Taina Saine, 2.11. Sinikka Orjala — Uudenkoiviston vanhustentalo, Kasvihuoneenkatu 1-3, joka toinen Ti 14, 6.10 Helena Kuusiranta, 20.10. Leena Jalkanen — Sampolan Tähti, Puhurintie 1-3 Ti 15 seur. 6.10. Marja-Terttu Sundell, 20.10. Juha Väisänen — Porin Validiapalvelutalo, Oikokatu, kerran kuukaudessa klo 13, 6.10. Pirjo Paukkunen, 10.11. Taina Saine

Perhekerhot

Kalaholma Ke 10.30–12, Haukikuja 32 — Harmaalinna To 9.30-11, Harmaalinnantie 2

Raino Salmijärvi

Porin päivänä on Vanhalla hautausmaalla hartauksia ja esittelykierroksia.

Vanha hautausmaa tutuksi

Porin vanhan hautausmaan kokoontumisaukiolla pidetään hartaushetket torstaina 24.9. ja perjantaina 25.9. klo 18 sekä lauantaina 26.9. ja sunnuntaina 27.9. klo 15. Hartauksien jälkeen esitellään hautausmaata. Tilaisuudet ovat Porin päivän tapahtumia.

Vanhalle hautausmaalle pääsee autolla parhaiten Muistokadun puolelta eli kaupunginsairaalan ja rautatien välistä katua. Maantiekadun puolella ei ole pysäköintipaikkoja, mutta kävellen ja polkupyörällä pääsee tulemaan mm. vesitornin puoleisesta portista.

Vanha hautausmaa otettiin käyttöön uudenlaisena uurnahautausmaana vuosi sitten. Hautakortteleihin tulee kuhunkin yhteinen muistomerkki, johon kirjataan vainajien nimet. Hautausmuoto on siis anonyymin muistolehdon ja yksittäisten hautojen välimuoto.

Hautausmaan puistomainen luonne on säilytetty. Uurnahauta-alue on hautausmaan länsipäädyssä, vesitornin puoleisen alueen vanhat muistomerkit säilytetään.

Raino Salmijärvi

Merimieskirkko on jakanut merenkulkijoille joulumuistamisia jo yli sata vuotta. Tämän vuoden paketit tarvitaan 23. lokakuuta mennessä.

Päivystäjäksi Palvelevaan puhelimeen?

Vapaaehtoisiksi päivystäjiksi kirkon Palvelevaan puhelimeen etsitään tasapainoisia aikuisia, jotka haluavat tarjota keskusteluapua erilaisissa elämäntilanteissa oleville soittajille. Puhelinpäivystäjä ei ole ammattiauttaja, vaan kuunteleva ja ymmärtäväinen lähimmäinen. Päivystäjän tulee olla ev.lut. kirkon jäsen.

Palvelevan puhelimen uusien päivystäjien peruskurssi alkaa Porissa ti 27.10. Kurssi rakentuu kahdeksasta koulutuskerrasta. Kurssin aikana vapaaehtoiset saavat valmiuksia erilaisten soittajien ja heidän ongelmiensa kohtaamiseen. Varsinaisen päivystyksen uudet vapaaehtoiset aloittavat vuoden vaihteessa. Oma kolmen tunnin vuoro tulee kohdalle kuuden viikon välein.

Tiedustelut 13.10. mennessä Palvelevan puhelimen sihteeri Silja-Maaria Kavasto 0400 309 787 tai silja-maaria.kavasto@porievl.fi.

Numero 01019 0071
vastaa joka ilta

PALVELEVA PUHELIN
01019 0071
evl.fi/palvelevanetti

Palveleva puhelin on luterilaisten seurakuntien ylläpitämä auttava puhelin. Päivystäjät ovat sitoutuneet vaitiolovelvollisuuteen. Luottamuksellisuus ja nimettömyys ovat tärkeitä tekniikkaa myöten. Käytössä on vain puhelinlaitteita, joissa ei voi tunnistaa soittajan puhelinnumeroa.

Palveleva puhelin 01019 0071 päivystää torstaista sunnuntaihin klo 18-01 sekä perjantaina ja lauantaina klo 18-03. Puhelimeen vastataan siis joka ilta, ja viikonvaihteen öinä aina aamukolmeen saakka. Päivystysajat ovat yhteneväiset koko maassa ja puhelu ohjautuu sinne missä on vapaata.

Soittaminen Palvelevaan puhelimeen maksaa lankapuhelimesta paikallispuhelumaksun verran. Matkapuhelimesta laskutusperusteena ovat oman operaattorin puheluhinnat.

Lahja tuntemattomalle merenkulkijalle

Merimieskirkon kautta on jo 134 vuoden ajan välitetty joululahjoja "tuntemattomille merenkulkijoille". Tämä joululahjaraditio elää yhä vahvana. Suomen merimieskirkon toimipisteet kotimaamme rannikkokaupungeissa sekä Alankomaissa, Belgiassa, Iso-Britanniassa, Kreikassa ja Saksassa välittävät kotoisen joulun tunnelman heille, jotka vietävät joulunsa merellä.

Suomen merimieskirkko tarjoaa tänäkin vuonna mahdollisuuden lähettää joulupaketteja merenkulkijoille. Lahjat voi toimittaa 23.10. mennessä osoitteella, Vuosaaren merimieskirkko Provianttikatu 4, 00980 Helsinki.

Paketin sijaan voi antaa myös rahalahjoituksen. Kertyneillä varoilla Suomen merimieskirkko tekee joulupaketteja merenkulkijoille. Yhden paketin hinta on tällöin 10 euroa. Rahalahjan voi lähettää Suomen merimieskirkon tilille Sampo 800018-63597. Viitetiedoksi "Joululahja merenkulkijalle".

Jatkuu sivulla 14

PORIN SEURAKUNNAT
syys - lokakuussa 2009

Jatkuu sivulta 13

— Väinölän kirkko Ke 10.30-12, Päkintie 1 — Sampola Ke 13.30-15, Puhurintie 10 — Teljän kirkko To 9.30–11, Koivistonpuistikko 50 — Esivallankatu To 13.30-15, Esivallankatu 6 — Lisätietoja lastenohjaaja Pirjo Tikkaselta Ma 9-12 puh. 6352 852, lapsityönohj. Ritva Parkkalilta ensisijaisesti sähköposti ritva.parkkali@porievl.fi p. 0400 309 857

Reposaari

Reposaaren kirkko

Jumalanpalvelukset sunnuntaisin ja pyhäpäivisin klo 12: Su 27.9. sanajumalanpalvelus, Heimo Hietanen, Hanneli Grönlund — Su 4.10. perhekirkko, Heimo Hietanen, Pekka Tyni — Su 11.10. sanajumalanpalvelus, Eeva-Liisa Virkkunen, Pekka Tyni — Su 18.10. messu, Eeva-Liisa Virkkunen, Pekka Tyni

Pappila

Raamattupiiri tiistaisin klo 13
Kuntokerho keskiviikkoisin klo 13
Perhekerho tiistaisin klo 10
Diakonissan vastaanotto keskiviikkoisin klo 9-12, p. (02) 6384034 tai 0400 309 752

Yhteinen toiminta

Kehitysvammaistyö

Seurakuntakeskuksessa: Kehitysvammaisten päiväkerho Ke 7.10. klo 13-14.30 - Iltakerho Ti 29.9. ja 27.10. klo 17.30-19 — Tukikeskuksen tiloissa Ma 5.10. ja 19.10. klo 13-14.30 mielenterveyskerho ja Ma 28.9. ja 26.10. klo 13-14.30 kehitysvammaisten vanhemmat

Päihde- ja kriminaalityö

Avoin ryhmä ma ja ke 9-12 Tukikeskus, Eteläpuisto 10 B, vertaistukea päihdeongelmaan Yk:n köyhyyden ja syrjäytymisen vastainen päivä 17.10.

Katulähetysillat

Seurakuntakeskuksessa perjantaisin klo 18

Teetupa

Seurakuntakeskus, Eteläpuisto 10, Tukikeskuksen tiloissa, käynti pihan puolelta. Avoinna lauantaisin klo 18.30-23

Israel-rukousilta

Israel-rukousilta To 18 Keski-Porin kirkkotuvalla, parittomat viikot; seur. 24.9., 8.10 ja 22.10.

Tuomasmessu

Su 4.10. klo 18 Keski-Porin kirkko

Svenskspråkigt församlingsarbete

Högmässa sö 18.10. kl 13 i Keski-Pori kyrka, Bror Träskbacka, Mari Puska , kyrkkaffe i Kirkkotupa — Samtalscirkel må 28.9. och 2.11. kl 13.30

John Vikström vierailee Porissa

Arkkipiispa emeritus John Vikström vieraileen Porissa.

Arkkipiispa emeritus **John Vikströmin** tapaa Porissa sunnuntaina 18.10. kahdessa eri tilaisuudessa.

Teljän kirkon klo 10 messua vietetään veteraanien kirkkopyhänä, jossa John Vikströn saarnaa.

Samoin Teljän kirkossa alkaa klo 17 Sana soi -ilta, jossa arkkipiispa Vikström käyttää puheenvuoron ja pitää päätösrukouksen. Lisäksi puhuvat **Heikki Mäki-Pesola** ja **Jarkko Willman**.

Musiikista vastaa Suku Soi -kokoonpano, jolta kuullaan laulua ja soittoa kolmessa polvessa. Näyttelijä **Veikko Ikonen** musisoi lapsineen ja lapsenlapsineen; mukana ovat Hannu Ikonen, Hanna-Maria Vahala, Johannes Vahala ja Anniina Vahala.

Hanna-Maria Vahala myös juontaa tilaisuuden, ja Veikko Ikoselta on luvassa myös yksinlaulua.

Sana Soi –illan järjestää Suomen Raamattuopisto yhdessä Porin Teljän seurakunnan kanssa. Kolehti Raamattuopistolle.

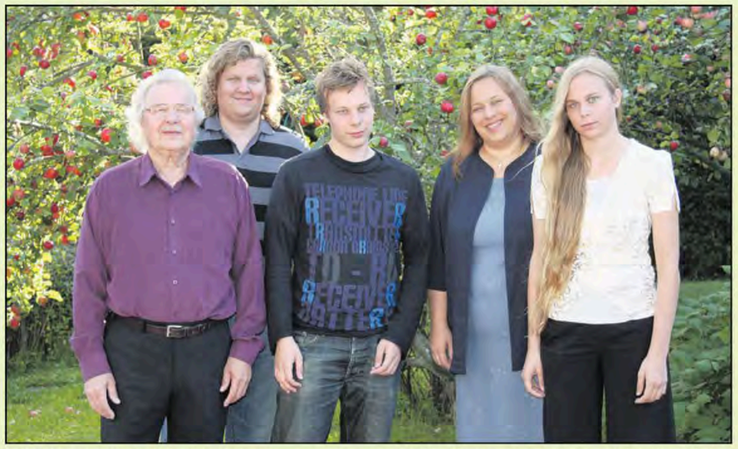

Teljän kirkossa 18.10. Suku Soi –kokoonpanossa esiintyvät Veikko Ikonen, Hannu Ikonen, Johannes Vahala, Hanna-Maria Vahala ja Anniina Vahala.

Naisten kahvila

Lounaskahvila Brunssissa, Itäpuisto 11 A, Ma 28.9. klo 17.30 "Hoitavin sävelin ja sanoin", Liekki-ryhmä säestys Hanna Heinilä, Seija Leppänen, Marjukka Hankilammi, Ritva Tuutti-Friman, Arja-Liisa Järvinen, Tuula Viitanen. Kahvi 3.50 e — Seuraava naisten kahvila 25.10. klo 15 seurakuntakeskuksessa

Torstai-Akatemia

To 1.10. klo 14-15.30 seurakuntakeskus, "Kodin turvallisuus", turvallisuuskouluttaja Kari Lattu. Vapaa pääsy.

Sotiemme veteraanit

Hengellinen kuukausitilaisuus Pe 25.9. ja 30.10. klo 13.30 seurakuntakeskuksessa.

Kuurojen työ

Raamattuhetki Ti 24.9. klo 12 seniorikerhossa Kuurojen yhdistyksellä, Länsipuisto 26 — Huom ! Lähetyspiiri E 10-tiloissa 6.10. siirretty maanantaille 5.10. klo 14, mukana Riitta Kuusi — Raamattupäivät 10.-11.10. Merimaskussa, illmoittautuminen 30.9. mennessä Minnalle tai listaan Kuurojen yhdistyksellä

Radio Dein ohjelmia

Sydänääniä Satakunnasta Radio Deissä (95,7) perjantaisin klo 18; 25.9. Elämä kriisissä, Perheniemen opiston kouluttaja Raija Kuoppala, toim. Sirkka Landvik — 2.10. Luojan luoma ruska, matkaterveisin Pentti Nieminen — 9.10. Sadonkorjuu, toim. Hanna-Maria Vahala — 16.10. Naiset Sanan äärellä, toim. Sirkka Landvik — 23.10. Satakunnan yrityselämää, toim. Heikki Nummijärvi — 30.10. Alueohjelma Harjavallan seurakunnasta, toim. Pentti Nieminen

Leskien klubi

Mummun Kamarissa Ma 28.9. klo 15.30, lisätietoja Ulla-Maija Virén p. 0400 309 784

Mummun Kamari

Itäpuisto 14, 1. krs. Avoinna ma-pe 11-15. Ohjelmaa: Ma 11.30 viikon avaus — Joka toinen Ti 12 sanoja ja säveliä, seur. 6.10 — Ti 13 kamarikerho käsityön ystäville , Ti 29.9. klo 13 "Hengästyttävää" asiaa liikunnasta taukojumpan kera, fysioterapeutti Päivi Rintaluoma — Ke 13 ohjelmatuokio, syysmyyjäiset 7.10. klo 11-14 — To 13 hartaus — Pe avoinna klo 11-15, Karmel-piiri kuukauden 1. perjantai klo 13 — La 12-14 Mummun Kamarin kummit –kerho alkaen 3.10. — Su 13-15 kaikille avoin keskustelukerho

Työtupa

Eteläpuisto 10 B, kellarikerros (kaikille avoin). Avoinna keskiviikkoisin klo 10-14. Käytössäsi ompelukone, saumuri ja kangaspuita. Vapaaehtoiset opastavat käytössä.

Liisa

Eteläpuisto 10, avoinna arkisin 10–15. Avunvälitys Ma-Pe 10–15, puh. 621 6636. Ystävävälitys Ma-Pe 12–15, puh. 621 6223. Kaikille avoin kohtaamispaikkakahvila ma–pe 10–15.

Säännöllinen viikkotoiminta: Ma 12.30 Ristikonratkaisijat — Joka toinen Ma 11 levyraatinurkkaus, parittomat viikot — Joka toinen Ma 11 tuolijumppa, parilliset viikot — Ti 11 lepohetki Raamatun ja musiikin parissa, kk:n ensimm. kerralla lauletaan toivevirsiä ja viim. kerralla kuunnellaan toivemusiikkia, munkkeja paistetaan parillisilla viikoilla ja vohveleita parittomilla viikoilla — Ke 10 englannin keskustelukerho — Korttipelikerhossa pelataan Canastaa, seur. Ke 23.9 ja 14.10. klo 15 sekä 21.10. klo 14 . — Kuukauden viimeinen Ke 11.30 lauletaan yhteislauluja, seur.30.9. . — Ke 11 kerran kuukaudessa kulttuurikahvio, 7.10. Pauli Villanen teemalla keittiökoneet vuosikymmenten aikana — Ke 11.30 kerran kuukaudessa tietovisailua, seur. 16.9.— To 11 keittopäivä — To 10.30-15 käsityökerho — To 13.30 pelataan sanapeliä — Pe 10.30 bingo — Pe 12 kirjallisuuspiiri — **Lisäksi:**. Ke 30.9. Liisa suljetaan klo 13 — Ikäihmisten neuvolan luennot klo 13-14.30: 23.9. Lihaskuntoa ylläpitävät proteiinit, terveydenhoitaja Jaana Julku, 14.10. suun ja hampaidenhoidon vaikutus terveyteen, suuhygienisti Eija Rajala, 28.10. ikäihmisen hyvinvointia tukevat tuotteet, sairaanhoitaja Karpalopisteestä

Kristilliset yhdistykset

Israel-ilta seurakuntakeskuksessa; Ke 7.10 klo 18, Kari Penttinen
Israel-illat seurakuntakeskuksessa, järj. Israelin Ystävät. Illat torstaisin klo 18: 24.9. Shalhevetjah – Herran liekki, Siljamaaria Kavasto, juontaa Eero Kavasto, laululyhmä – 29.10. puhe Markku Sumiala, juonto Helmi Ylijoki, laululyhmä
Israel-ilta La 10.10. klo 17 seurakuntakeskuksessa, 1. krs, Esa Keuru
Porin Seudun Kristilliset Eläkeläiset joka toinen Ti 13 seurakuntakeskus, seur. 29.9., 13.10. Lounais-Suomen piirin syyskokous Huittisissa
Mass in English Käppärän pieni kappeli Su 27.9., 11.10., 25.10. klo 12.30
Herättäjän seurat joka toinen To 19 seurakuntakeskus, seur. 24.9. ja 8.10.
Evankeliumiyhdistys, Varvink. 3: Matongon orpokotipiiri Ke 23.9. klo 13 ja 21.10. klo 13 — Raamattu tutuksi illat To 24.9. klo 18 "Riitoja seurakunnassa", 1. Kor. 3 ja 4, Erkki Koskenniemi, To 8.10 klo 18 "Ei saisi käräjöidä", 1. Kor. 6, Juha Silmu ja To 22.10. klo 18 "Ohjeita avioliittoon", 1.Kor. 7, Jari Rankinen — Messu Su 27.9. klo 14, Jari Rankinen, Marjaana Nummi, pyhäkoulu, kirkkokahvi ja Su 11.10. klo 14, Jarkko Willman, pyhäkoulu, kirkkokahvi — Rukouspiiri To 1.10. klo 18 ja 15.10. klo 18 — Seurat Su 18.10. klo 14, Seppo Salo, Aulis Jalonen — Kuoroharjoitukset Ma 28.9., 5.10., 12.10. ja Ma 19.10 klo 17.30 lapsikuoro ja klo 18.30 nuorten aikuisten kuoro, Hilkka Toikka – Tiistaisin klo 18 nuorten raamattupiiri, Pauli Losoi
Esikoislestadiolaiset, Tapionk. 8: Su 15 seurat – Kotikuuntelup. 633 1115
Rauhanyhdistys, Louhentie 4: Ke 23.9. klo 18.30 ompeluseurat, tutustumisilta — La-Su 26.-27.9. syysseurat , La 13 ja 16 seurat, La 18 iltakirkko Teljän kko, iltakylä Rauhanyhd., Su 10 messu Noormarkun kko, jonka jälk. ruokailu Rauhanyhd., Su 13 ja 16 seurat. Puhujat Aarre Laitila, Reijo Lehtola, Perttu Mäkimartti — Ke 30.9. klo 18.30 ompeluseurat — La 3.10. klo 19 seurat — Su 4.10. klo 11 perhekirkko Väinölän kko — Su 4.10. klo 13 seurat — Ke 7.10. klo 18.30 ompeluseurat, lähetyspuhujat — To 8.10. klo 19 lähetysseurat, paikka ilm. myöh. — La 10.10. klo 19 seurat — Su 11.10. klo 16 seurat — Ti 13.10. klo 13 tiistaikerho — Ke 14.10. klo 18.30 ompeluseurat — To 15.10. klo 19 torstaikerho — La 17.10. klo 18 myyjäiset — Su 18.10. klo 16 opistoseurat — Ke 21.10. klo 18.30 ompeluseurat kodeissa
Porin NTKY, Esivallank. 6: Aikuisten kerhot: Raamattu-keskustelupiiri joka toinen Ma 15, parittomat viikot ja Kultaisen iän kerho joka toinen Ma 13, parilliset viikot — Tyttöjen ja nuorten kerhot: Nuorten ja aikuisten lähetyspiiri perheissä tai Ntky:llä joka toinen Ma 18, Tyttöjen, nuorten ja äitien koti-ilta perheissä La 10.10. ja 7.11. klo 17 ja Nuorten ja aikuisten keskustelupiiri joka kuukauden 1. Su 14.30 Liisank. 26 as 32, Su 4.10. klo 15 osall. muistoseuroihin — Anita Ellménin muistoseurat Su 4.10. klo 15 — Valmistautumista laulutervehdyksiin Su 18.10. klo 14.30 ja laulutervehdys Palvelukoti Honkalaan Ma 18.10., lähtö Ntky:ltä klo 15
Kansanlähetys läh.koti, srk. keskus, 5.krs: Joka toinen Ma 17 Epin piiri, parilliset viikot — Ma 19 Startti –raamattupiiri, tutustutaan Raamattuun, rukoillaan, keskustellaan — To 18.30 Matalan kynnyksen majatalo –illat, opetusta ja keskustelua eri aiheista — La 19 nuorten raamattuilta, tied. Olli Järvinen p. 044 532 7235 — Hetki yhdessä Ruosniemen kirkko Su 4.10. klo 17, Raimo Törmälehto ja kumpp. lapsille pyhäkoulu, tarjoilua — Satakunnan Kansanlähetys 40 vuotta 17.-18.10. Tilaisuudet La 15-20 srk.keskus, Su 10 juhlamessu Länsi-Porin kirkko, Timo Rämä, Mika Kyytinen, lähetyslounas, Su 13 pääjuhla srk. keskuksessa — To 22.10. klo 18.30 sinisten laulujen ja virsien toivelauluilta srk.keskuksessa, Matti Hernesniemi.

Lasten päiväkerhoissa

on joissakin kerhopaikoissa tilaa.
Tiedustelut: Keski-Pori/Päivi Isonokari - Teljä/Ritva Parkkali - LänsiPori/Marja Lehtonen - Pihlava/Anne Sippola. Sähköpostit: etunimi.sukunimi@porievl.fi

Muutoksia Porin seurakuntien puhelinnumeroissa

Kännykkänumerot pysyvät, lankapuhelinnumerot poistuvat lokakuun alussa.

Porin seurakuntien puhelinvaihteen numero säilyy ennallaan (02) 623 8700.

Osa Porin seurakuntayhtymän puhelinnumeroista muuttuu, kun seurakunnissa siirrytään mobiilivaihdejärjestelmään. Esimerkiksi seurakuntatoimistojen, keskusrekisterin ja hallintoviraston lankapuhelinnumerot muuttuvat käsipuhelinnumeroksi, joiden alkuosa on 0447. Jos työntekijällä on ollut sekä pöytäpuhelin että käsipuhelin, niin käyttöön jää pelkästään kännykkä.

Kaikki työntekijät tavoittaa siis lokakuusta alkaen käsipuhelinnumeroista. Seurakunnan "kenttätyössä" olevilla on jo pitkään ollut käsipuhelinnumerot, jotka säilyvät ennallaan. Näin ollen mm. pappien sekä diakonia- ja nuorisotyöntekijöiden numerot säilyvät pääosin 0400-alkuisina numeroina. Muuttuneita puhelinnumeroita on kuitenkin noin sata.

Yhteisen kirkkoneuvoston päätöksen mukaan mobiilivaihteen toimittaa Porin seurakunnille DNA Oy.

Kaikki puhelinnumerot Porin seurakuntien nettisivujen yhteystiedoissa 1.10. alkaen. Tässä poimintoja.

Vaihdoksia lankanumerosta käsipuhelinnumeroon 1.10. alkaen

Seurakuntatoimistot

Ahlainen	044 730 9635
Keski-Pori	044 730 9636, 044 730 9637
Länsi-Pori	044 730 9655
Pihlava	044 730 9660
Porin Teljä	044 730 9666, 044 730 9637
Reposaari	044 730 9685

Keskusrekisteri

Virkatodistustilaukset	044 730 9605
Avioliiton esteiden tutkinnat	044 730 9601

Hautausmaat

Käppärän hautausmaan toimisto	0400 309 779, 0400 309 782
Käppärän iso siunauskappeli	044 730 9626
Käppärän pieni siunauskappeli	044 730 9627
Porin metsähautausmaa, työnjohtajan käsipuhelin	0400 309 758
Metsähautausmaan kappeli	044 730 9630

Seurakuntakeskus, Itäpuisto/ Eteläpuisto

Mummun Kamari	044 730 9675
Perheasiain neuvottelukeskus, ajanvaraus	0400 309 783
Keski-Porin diakonissan vastaanotto, lankanumero poistuu, diakoniatyöntekijän käsipuhelin	0400 309 767

Kirkot ja muita toimitiloja

Ahlaisten kirkko	0400 309 803 (vahtimestari)
Keski-Porin kirkko	044 730 9640
Keski-Porin kirkkotupa	044 730 9639
Ruosniemen kirkko	044 730 9647
Länsi-Porin kirkko	0400 309 843 (vahtimestari)
Lattomeren kirkko	044 730 9657
Preiviikin kirkko	044 730 9659
Länsi-Porin Olotupa	044 730 9656
Pihlavan kirkko	044 730 9662
Kyläsaaren seurakuntatalo	044 730 9663
Mäntyluodon seurakuntakoti	044 730 9664
Kaanaan kerhohuone	044 730 9665
Pihlavan seurakuntatalo/ päiväkerho	044 730 9661
Teljän kirkko	0400 309 841 (vahtimestari)
Väinölän kirkko	0400 309 842 (vahtimestari)
Teljän kirkko/ nuorisotoimisto	044 730 9671
Sampolan kerhohuone	044 730 9672
Harmaa-Kartanon seurakuntakoti	044 730 9670
Reposaaren kirkko	044 730 9686

Kurssi- ja leirikeskukset

Silokallion kurssikeskus	044 730 9688
Junnilan leirikeskus	044 730 9690 (ajalla 1.5.-31.10.)

Leskien klubi

Leskien klubi kokoontuu seuraavan kerran ma 28.9. ja 26.10. klo 15.30 seurakuntakeskuksessa, Itäpuisto 14.

Leskien klubista kertovassa jutussa elokuun Kirkkosanomissa oli nimivirhe. Haastateltavat olivat **Tuula Santanen**, Hilkka Karvonen ja Anja Reimakoski. Kirkkosanomat pahoittelee, että Santanen oli elokuun numerossa muuttunut Niemiseksi.

Keksi nenäjuttu

Iloisen auttamisen Nenäpäivää vietetään 6. marraskuuta. Porin seurakuntien diakoniatyö on tälläkin kertaa mukana auttamistalkoissa, joiden pääorganisoija on Yle.

Jo nyt voit laittaa nenäsi likoon hyvän asian puolesta. Keksi hauska nenään liittyvä juttu tai sananparsi ja lähetä se sähköpostilla. Voit voittaa vuoden nenäliinat itsellesi sekä hauskuttaa muita!

Hauskimmat nenäjutut luetaan kauppakeskus IsoKarhun ohjelman lomassa. Samana päivänä julkaistaan voittajasananparsi tai -juttu.

Nenäjutut 30.10. mennessä osoitteeseen nenapaiva@porievl.fi.

Nenäpäivän meininkiä on kauppakeskus IsoKarhun tiloissa 6.11. klo 11-17, ohjelmassa mm. nenäjukeboxi.

Täydellistä hautausalan palvelua.
Kuljetukset kaikkialle.
Muistotilaisuudet, sidontatyöt.
Puh. (02) 635 1160
as. (02) 635 3583
Vesa Viitala 050-569 3653
Hautaustoimisto Anja Viitala Oy
Uusikolvistontie 40, PORI

Kaikki meni, onneksi elämä jäi

Chocón naiset yhdistivät voimansa arvokkaan elämän puolesta

Suomen Lähetysseuran Tasaus-kampanja muistuttaa näin syyspäivän tasauksen aikoihin, miten erilaisia elämisen mahdollisuudet ovat yhteisellä maapallolla. Kolumbiassa Tasaus-kampanja tukee paikallisten kansalaisjärjestöjen ihmisoikeustyötä Luterilaisen maailmanliiton kautta.

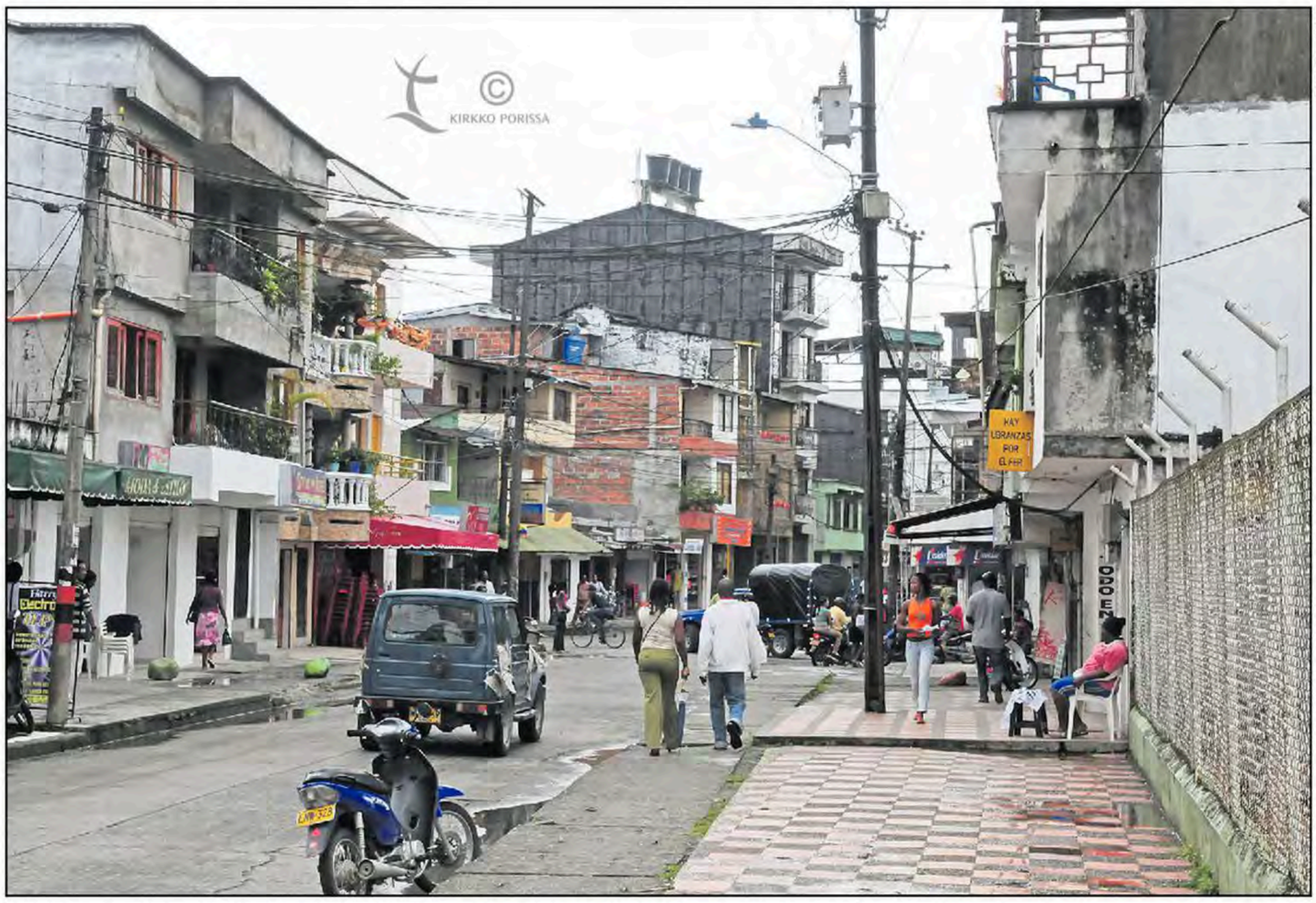

Joel Takala

Katunäkymää Kolumbiasta Chocón maakunnan pääkaupungista Quibdósta. Tasaus-kampanjan varoilla autetaan paikallisia asukkaita parantamaan toimeentuloaan. Maakunnan kehitystaso on muuta maata alhaisempi.

Yksi näistä järjestöistä on *Siempreviva*, Chocón maakunnan pääkaupungissa Quibdóssa toimiva naistenyhdistys. Chocó on edelleen yksi pahiten väkivallasta kärsiviä alueita maassa. Lännessä on Tyyni valtameri, pohjoisessa Panama - oivaa seutua huumeiden ja aseiden salakuljetusta ajatellen. Kuuma, kostea ilmasto ja sankka viidakko eivät ole ainoat asiat, jotka tuovat mieleen Afrikan. Maakunnan 450 000 asukkaasta 80 prosenttia on afrokolumbialaisia, orjien jälkeläisiä, 10 prosenttia intiaaneja. Maakunnan kehitystaso on muuta maata huomattavasti alhaisempi, verrattavissa Saharan eteläpuoliseen Afrikkaan.

Menetysten yli päästävä

— Täällä voin rentoutua ja unohtaa pahat asiat hetkeksi. Kotona pääsä pyörii vain samat ajatukset, **Elsomina Palacios Alvarez** sanoo ja ottaa kakun pois uunista.

Elsomina on mukana 15 naisen ryhmässä, joka pitää Borojó-nimistä kahvila-ravintolaa Quibdóssa. Paikallisen hedelmän mukaan nimensä saanut yritys on yksi osa yli sadan naisen muodostamaa yhdistystä, jonka tavoitteena on auttaa naisia parantamaan toimeentuloaan ja siinä ohessa myös itsetuntoaan. Useimmat ovat yksinhuoltajia ja Quibdóon muualta maan sisäisiä levottomuuksia paenneita.

Elsominalla on 11 lasta. Vanhin asuu omillaan, mutta kahdella kotona asuvalla tyttärellä on jo oma lapsi.

— Tulimme Quibdóon vuonna 1997 pakoon puolisotilaallisten joukkojen ja sissien välisiä taisteluita. Mieheni löysi täältä toisen naisen ja jätti meidät. Mesopotamiaan jäi pieni maatila ja myyntibisnes. Kaikki meni, onneksi sentään elämä jäi, Elsomina kertoo.

Elsomina oli aluksi hyvin masentunut ja tarvitsi psykologista apua. Punainen Risti auttoi ensimmäisen kolmen kuukauden ajan, sitten hän jäi omilleen.

— Pienimmäinen lapsista itki nälissään. Minä en voinut muuta kuin itkeä hänen kanssaan.

Borojón toiminnassa Elsomina on ollut mukana pari vuotta. Hänen kahvilasta saamansa tulot eivät yksinään riitä perheen elättämiseen, joten hän myös siivoaa ja pyykkää. Raskainta on, että yksi hänen pojistaan on lähtenyt mukaan huumekauppaan – ainaisen rahanpuutteen takia, arvelee Elsomina.

— Nyt pitäisi löytää rahaa lasten koulumaksuihin. Mutta onneksi Jumala auttaa aina. En ole menettänyt toivoani, täytyy vain päästä menetysten yli. Se minua surettaa, että kun minulta pyydetään apua, ei ole, mistä antaa.

Viidakon aarteet

Luterilainen maailmanliitto tuki Borojón alkutaivalta, mutta ei nyt enää, kun kahvila on saavuttanut jonkinlaisen itsekannattavuuden. Sen sijaan se tukee vielä yhdistyksen muita toimintoja: vaatteiden kierrätystä, kukkien kasvatusta, kosmetiikan valmistusta ja kuntoutuskeskusta.

Tuki ei ole vain taloudellista, vaan myös opastusta hallinto- ja talousasioissa sekä toiminnan suunnittelussa. Yksi Elsominan tyttäristä on mukana kosmetiikan valmistuksessa ja tuotteita on myytävänä kahvilassakin.

Viidakon aarteet -kuntoutuskeskuksessa (Centro Curativo el Tesero de la Selva) hoidetaan kauneutta ja annetaan hierontaa. Osa naisista valmistaa paikallisista kasveista ja yrteistä terveys- ja kauneudenhoitotuotteita, kuten sampoota, saippuoita ja voiteita. He myös viljelevät yrttejä itse.

Kasvien käytössä noudatetaan perinteisiä oppeja ja tuotteet ovat luonnonmukaisia, kemikaaleja ei käytetä. Terveydenhuollon taso maakunnassa on huono, joten myös sairauksien ennaltaehkäisyyn kiinnitetään huomiota. Samalla säilytetään vanhaa kansanviisautta.

Yhdistys järjestää myös työpajoja ja kokouksia eri kaupunginosissa, barrioissa. Niissä naiset voivat jakaa asioita keskenään ja tukea toisiaan. Toiminnassa on mukana myös lääkäri ja psykologi. Ryhmän tuki on tärkeää naisille, jotka ovat kokeneet väkivaltaa, joilla on huono itsetunto ja jotka tuntevat kadottaneensa ihmisarvonsa ja toimintakykynsä.

Kirsi Elo

Kirsi Elo

Elsomina Palacios Alvarez on ison perheen yksinhuoltaja, jolle Borojó-kahvila merkitsee paitsi toimeentuloa, myös paikkaa, jossa hän voi jakaa kokemuksiaan toisten naisten kanssa.

Tasan käy onnen lahjat

Tasaus on Suomen Lähetysseuran vuosittainen tiedotus- ja varainhankintakampanja, jolla tuetaan kehitysyhteistyötä eri puolilla maailmaa. Lähetysseuran Tasaus-kampanja syntyi vuonna 1992 kevät- ja syyspäiväntasauksen innoittamana.

Valo jakaantuu maailmassa tasan kaksi kertaa vuodessa, mutta elämisen edellytykset eivät koskaan. Siksi tarvitaan hyvinvoinnin tasaamista.

Kolumbiassa Lähetysseura tukee Luterilaisen maailmanliiton kautta paikallisten kansalaisjärjestöjen ihmisoikeustyötä sekä Kolumbian evankelisluterilaisen kirkon ympäristöhanketta.

Verkkopankissa voi lahjoittaa www.tasaus fi