© KIRKKO PORISSA

Porin KIRKKO sanon

Porin seurakuntalehti •

Jyrki Toivanen

Enkeliruhtinaat ja suojelusenkelit

Enkeli on Jumalan tahdon toteuttaja ja sanansaattaja. Kuvataide on muovannut mielikuvia enkeleistä siivellisinä, kauniina henkiolentoina, mutta tehtäviään toteuttaakseen enkelit eivät tarvitse siipiä.

Mikkelinpäivä on tänä vuonna oikealla paikallaan eli sunnuntaina 29. syyskuuta. Mikkelinpäivää on vietetty 400-luvulta lähtien. Se on omistettu arkkienkeli Mikaelille, mutta myöhemmin se on muuttunut kaikkien enkelien pyhäksi.

Enkelit aiheena herättävät paljon erilaisia kysymyksiä. Kuuluvatko enkelit vain kristillisyyteen? Mitä sukupuolta enkelit edustavat? Onko enkeleillä keskinäisiä eroja?

Ajatus enkeleistä on erittäin laaja. Se tulee vastaan juutalaisuudessa ja jo varhaisemmin kreikkalaismytologiassa, joista se on omaksuttu kristillisyyteen. Nykypäivänä katolisessa uskossa enkeleillä on tärkeä rooli, mutta reformoidussa kirkossa enkeleistä ei paljon opeteta. Luterilaisilla oppi enkeleistä ja erityisesti ajatus suojelusenkeleistä on kuitenkin jäljellä edelleen.

- Enkelit ovat luotuja olentoja, sanoo rovasti **Matti Kaartinen** Länsi-Porin seurakunnasta.

Taiteessa enkeleille on kuvattu yleensä siivet ja valkoinen asu. Siivet voivat viitata suojelemiseen tehtävänä. Enkelit voidaan esittää myös siivettöminä, valkoisiin vaatteisiin puettuina mieshahmoina, kuten pääsiäisaamun tyhjällä haudalla.

Ovatko enkelit miehiä? Nimeltä tunnetut Mikael ja Gabriel tuntuvat viittaavan miehiin. Mikä on enkelin sukupuoli?

- Enkelit ovat androgyynejä, nimistä huolimatta. Enkeleihin ei liitetä sukupuolta, pohtii Kaartinen.

Enkeliopin mukaan enkelit eivät ole keskenään samanarvoisia, vaan niiden välillä vallitsee tietty hierarkkinen järjestys. Enkelit ovat sitä korkeammalla tasolla, mitä lähempänä Jumalaa ne ovat. Ylimmällä tasolla ovat enkeliruhtinaat, jotka saavat nähdä Jumalan kasvot. Näihin kuuluvat Mikael ja Gabriel. Alimmalla tasolla ovat palvelevat henget, joihin suojelusenkelitkin lukeutuvat. Suojelusenkelin ajatellaan ehkä enemmän liittyvän lapsiin ja aikuisilla ajatus enkelistä liittyy enemmän sadun maailmaan. Mutta onko aikuisillakin suojelusenkeleitä?

Enkeleitä myös sivuilla 2 ja 4.

Kristiina Andreasson

Kirkkoherranvaali Porin Teljässä lokakuussa, sivu 3 • Idän työtä Porista käsin, sivu 6

Rippikouluihin ilmoittaudutaan lokakuussa

Vuoden 2003 rippikouluihin ilmoittaudutaan omaan seurakuntaan lokakuussa. Keski-Porissa, Länsi-Porissa ja Pihlavassa ilmoittautumispäivä on torstai 10. lokakuuta. Porin Teljässä ilmoittaudutaan lähettämällä kotiin tullut ilmoittautumislomake palautuskuoressa seurakuntaan. Muutkin seurakunnat lähettävät vuonna 1988 syntyneille jäsenilleen rippikoulusta kirjeen kotiin.

Rippikouluun ilmoittaudutaan omassa seurakunnassa. Keskiporilaisten ilmoittautuminen on Keski-Porin kirkossa 10.10. klo 16 - 19. Länsi-Porin kirkossa ilmoittaudutaan 10.10. klo 16 yhdistysten leireille ja päivärippikouluun ja klo 17 oman seurakunnan leireille. Pihlavalaiset ilmoittautuvat Pihlavan seurakuntatalossa 10.10. klo 17 - 18.30.

Ahlainen ja Reposaari järjestävät yhteisen rippikoululeirin Junnilassa hiihtolomalla 16. - 21.2.2003.

Rippieirit järjestetään Junnilassa (ryhmän koko 24) ja Silokalliossa (ryhmän koko 25). Keski-Pori järjestää iltarippikoulun marras- toukokuussa sekä päivärippikoulun kesän alussa, aloitus 3.12.2002. Porin Teljän päivärippikoulut ovat hiihtolomalla ja kesän alussa. Kaikissa rippikouluissa on ennakkokokoontumisia. Saksan rippikoulua ei ensi kesänä järjestetä.

Palvelukeskuksen korjaus valmistuu keväällä

Puistojen risteyksessä sijaitsevan seurakuntien palvelukeskuksen peruskorjaus etenee aikataulussa. Kun remontti huhtikuussa 2003 valmistuu, ruvetaan kiinteistöstä käyttämään nimeä Porin seurakuntakeskus.

Taloon remontoidaan kaksi salia, 2. kerrokseen suuri seurakuntasali ja 5. kerrokseen erityisesti musiikkitilaisuuksiin soveltuva sali.

Remontin jälkeen talon toiseen kerrokseen Eteläpuiston puolelle muuttavat diakoniakeskus ja kasvatusasiain keskus ja kolmanteen perheasiain neuvottelukeskus ja Keski-Porin seurakunta. Mummun Kamari saa tilat 1. kerroksesta ruokasalin takaa, käynti on Itäpuiston puolelta.

Syyskuun alussa taloon muuttivat katutasoon vapaaehtoistyön keskus Liisa ja 4. kerrokseen mielenterveyskuntoutujien Klubitalo Sarastus.

KIRKKO *sanomat*

Julkaisija: Porin ev.lut. seurakuntayhtymä
Päätoimittaja: Kari Erkkola
Toimitussihteeri: Maija-Leena Seppälä
Toimitusneuvosto: Porin seurakuntien tiedotustoimikunta
Osoite: Hallituskatu 9 b, 28100 Pori
Puhelin: 6238 715
Internet-osoite: www.porievl.fi
Ilmoitusmyynti: Tuula Vitamo-Lindström, (09) 6130 2343, faksi (09) 6130 2343
Kustantaja: Suomen Kirkko-Mediat Oy PL 137, 00201 Helsinki
Yksityistilaus: 8 euroa vuosikerta
Painatus: Salon Lehtitehdas
Jakelu: PS-Jakelu ja posti (Ahlainen)
Seuraava numero: 23.10.

Hartaus

Tule messuun!

Sain aloittaa syksyn työkauden muutamien hiippakuntamme kanttorien kanssa seminaarissa, jossa tutustuimme valmisteilla olevaan Ruotsin kirkon suomenkieliseen virsikirjaan. Virsien joukossa oli paljon omasta virsikirjastamme tuttuja virsiä, mutta myös uusia virsiä, jotka kuvastavat tämän päivän ihmisen mietteitä; etsimistä, epäilyä, synnintuntoa tai armon ja anteeksiantamuksen kokemista.

Näit virsiä laulaessani vahvistui jälleen uskoni yhteisen jokaviikkoisen jumalanpalveluksen, messun merkitykseen. Emme mene jumalanpalvelukseen palvelemaan, vaan palveltavaksi. Tuomme sinne pettymyksemme, epäilymme ja syntimme. Saamme siellä uskoa syntimme anteeksi. Saamme joskus vastauksia epäilyihimme ja pettymyksemmekin voi vaihtua tyytyväisyyteen.

Anna-Maija Raittilan ja **Anna-Mari Kaskisen** suomennos **B.G. Hallqvistin** Ruotsin kirkon Virsikirjan virrestä 532:

Tulin kirkkoon jotain etsimään. Tulin, koska jonkun tarvitsin, joka hyvyydessään ymmärtää, petyin kaikkiin muihin auttajiin.

Sinä tunnet minut, Jumala, vaikken suuruuttasi tajua. Saavu niin kuin sävel sydämeen, istu viereen, käsi ojenna.

Kuulin, olet Sana elämän. Hädässäni pyydän

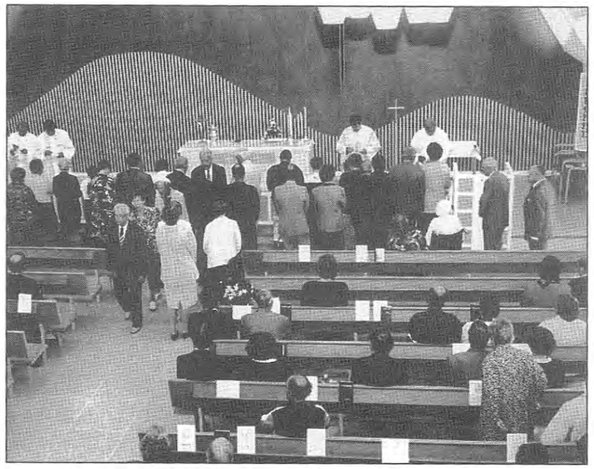

enemmän: Jeesus, toivon, että lähellä olet leivässä ja viinissä.

Tapaamisiin messussa, olipa kysymyksessä sitten Tuomasmessu Keski-Porin katedraalissa tai kotoinen vaatimattomampi messu vaikkapa Lattomeren yli satavuotiaassa kyläkirkossa.

Antti Yrjölä
Länsi-Porin seurakunnan kanttori

Ikkunapenkki

Dahlia Datsunissa

Äiti antoi kukkasen. Hän kasvattaa kauniita kukkia.

Oli helteet ja kukkanen alkoi kuolla auton penkillä kuumuuteen. Sen kukinto oli niin kaunis ja olin ajatellut, että se kestää, hyvällä tuurilla Pihlavaan vaikka juonkin kahvikupin välillä Esson baarissa, siellä kun on käytävä, kun vielä voi.

Terälehdet väsyivät kuitenkin nopeasti ja loisto oli sitten kadonnut jo Tikkulassa.

Enpä sitten välittänyt kukkasesta erikoisemmin. Kotipuolessa toki hiukan kirpaisi, sellainen ihana kukka, enkä saanut maljakkoon asti.

Tulin miettineeksi, mitä jos se olisikin ollut joku muu asia. Että jos olankohautus riittää ohittamaan tärkeänkin huolettomuuden.

Suomenmaassa on viime aikoina puhuttu välinpitämättömyysongelmasta jos milläkin mediankulmalla. Liikenteessä, lastenkasvatuksessa, luonnonsuojelussa, tuottamattomiin suhtautumisessa... kaikilla aloilla voidaan tunnollisuuden havaita vähentyneen.

Mistäköhän johtunee? Mikään ei tunnu miltään, ei ainakaan entiseltä, kaikkea on liikaa ja työ rasittaa liian vähän, vapaudesta on ehkä ylitarjontaa ja yksinäisyyteen turrutaan. Vaikea on sanoa mikä on vas-

taus tai edes kysymys ja onhan niinkin, että elämässä yksi jos toinenkin harhautuu ja viisas menee vipuun, kokenutkin. Pelkkä turtumus ei edes aina ole huomioimattomuuden syy. Ihminen on muutenkin sekaisin, kuutamolla ja levoton.

Jaa-a, oli niin tai näin, välinpitämättömyys on kuitenkin paha tauti. Rakkauden vastakohta.

Se lannoitteena eivät kuki mitkään kukat, vaikka kaikkien annettaisikin.

Välittämisiin.

Terhi Räty

Hyvä kysymys

Mikkelinpäivä - enkelien sunnuntai

Sunnuntaina 29.9. vietetään Mikkelinpäivää. Mikkelinpäivään liittyvistä asioista kertoo rovasti **Matti Kaartinen** Länsi-Porin seurakunnasta.

Miksi Mikkelinpäivää vietetään?

- Mikkelinpäivää on vietetty 400-luvulta lähtien. Tänä vuonna Mikkelinpäivä on juuri oikealla klassisella paikallaan eli 29. syyskuuta. Alun perin Mikkelinpäivänä pohdittiin enkelioppiin liittyviä asioita. Mikkelinpäivän taustahahmo on arkkienkeli tai enkeliruhtinas Mikael.

Kirkon alkuaikoina omaksuttiin esimerkiksi juutalaisuudesta enkelioppia. Myös ajatus suojelusenkeleistä on lähtenyt liikkeelle hyvin aikaisin. Kirkkoisätkin pohtivat teologiassaan kysymystä enkeleistä ja suojelusenkeleistä.

Nykyajan ihmisellä ja erityisesti protestanttisessa maailmassa juuri suojelusenkeliajatus on esillä enemmän. Keskeinen raamatunkohta tässä on Matteus 18:10.

Mikä on Mikkelinpäivän merkitys kirkkovuodessa?

- Mikkelinpäivä on perhejumalanpalveluksen selkeä ajankohta. Se on enkelien pyhä ja lapset ja enkelit liittyvät yhteen. Esimerkiksi suojelusenkelien ajatellaan liittyvän enemmän lasten elämään.

Kristina Andreasson

Seppo Sattilainen. Vaalisaarna 6. lokakuuta. | Pertti Hietalahti. Vaalisaarna 13. lokakuuta. | Helge Ranta. Vaalisaarna 20. lokakuuta.

Porin Teljässä vaalisaarnat lokakuussa

Porin Teljän seurakunnassa valitaan kirkkoherra 27. ja 28. lokakuuta järjestettävillä vaaleilla.

Porin Teljän seurakunnan kirkkoherran vaalissa ensimmäisellä vaalisijalla on Rauman seurakunnan kappalainen, teol.tri **Seppo Sattilainen**, toisella Pihlavan kirkkoherra, rovasti **Pertti Hietalahti** ja kolmannella Porin Teljän kappalainen, teol.lis. **Helge Ranta.**

Ennen vaaleja kirkkoherraehdokkaat antavat vaalinäytteen toimittamalla messun Teljän kirkossa.

Seppo Sattilaisen vaalisaarna on sunnuntaina 6. lokakuuta, Pertti Hietalahden 13. lokakuuta ja Helge Rannan 20. lokakuuta. Messu Teljän kirkossa alkaa klo 10.

Äänestämään päästään Teljän kirkossa sunnuntaina 27. lokakuuta klo10 messun päätyttyä.

Äänoikeus on niillä Porin Teljän seurakunnan jäsenillä, jotka ovat olleet seurakunnan jäseninä 24. toukokuuta 2002 ja täyttäneet 18 vuotta viimeistään em. päivänä.

Papinvaalissa äänioikeus määräytyy viran hakuajan päättymispäivän mukaan.

Ehdokkaat

Seppo Sattilainen, 46 vuotta, on vihitty papiksi 1983 ja on toiminut pappina Lahdessa ja Tampereella ennen siirtymistään Raumalle 1985. Hän on suorittanut kirkon ylemmän pastoraalitutkinnon ja väitellyt toissa vuonna tohtoriksi Helsingin yliopistossa seurakunnan toiminnasta 1990-luvun murroksessa.

Sattilainen on opettanut kirkkoa ja seurakuntaelämää sivuavia aineita eri oppilaitoksissa ja työskennellyt vapaana toimittajana radiossa ja lehdissä toistakymmentä vuotta.

Pertti Hietalahti, 54 vuotta, on vihitty papiksi 1979. Hän on toiminut pappina ensin Tohmajärvellä ja Sallassa. Vuosina 1982 - 89 hän oli Iitin seurakunnan kirkkoherrana. Hietalahti on ollut Länsi-Porin kappalaisena 1989 - 1991 ja Porin seurakuntien perheneuvojana 1991 - 95. Vuodesta 1995 hän on toiminut Pihlavan seurakunnan kirkkoherrana.

Ennen pappisvihkimystä hän on työskennellyt Helsingissä nuorisotyössä sekä koulutussihteerin virassa.

Helge Ranta, 55 vuotta, on vihitty papiksi 1979. Hän on suorittanut kirkon ylemmän pastoraalitutkinnon 1999. Teologian lisensiaatin tutkinto, joka valmistui 1996, koskee kirkko-oikeutta. Hän on toiminut pappina Keski-Porin seurakunnassa 1979 - 81, Turun Martinseurakunnassa 1981 - 83 ja Länsi-Porin seurakunnassa 1983 - 1984. Vuodesta 1984 hän on toiminut Porin Teljän seurakunnassa kappalaisen virassa.

Vaalipaneeli

Kirkkoherraehdokkaat ovat mukana vaalipaneelissa, joka pidetään Porin Teljän kirkossa maanantaina 21. lokakuuta klo 18. Teljän seurakuntaneuvoston järjestämässä tilaisuudessa äänestäjät pääsevät esittämään kysymyksiä ehdokkaille.

Seurakuntayhtymälle uudet Internet-sivut

Porin ev.-lut. seurakuntayhtymällä on ollut nykyinen Internet-sivusto vuodesta 1999 alkaen. Uusi sivusto avataan lokakuussa. Yksi suurimpia uudistuksia tulee olemaan mahdollisuus tilata virkatodistus Internetin kautta.

Porin ev.-lut. seurakuntayhtymän Internet-sivuston uudistushanke alkoi varsinaisesti syksyllä 2001. Aineiston kerääminen saatiin valmiiksi keväällä 2002. Nyt projektissa ollaan loppusuoralla, meneillään on testaus- ja viimeistelyvaihe.

Sivuston jaottelu säilyy melko pitkälti ennallaan. Kullekin seurakunnalle, hallinnolle ja yhteisille työmuodoille on omat sivunsa. Uusia osioita ovat Usein kysytyt kysymykset, kirkolliset toimitukset, henkilöhakemisto ja sivukartta.

Miten uusi sivusto poikkeaa vanhasta?

Eräs suurimmista muutoksista koskee tapahtumailmoittelua. Jo heti aloitussivulle saadaan näkyviin ajankohtaisia asioita ja tapahtumia. Varsinaiselta tapahtumasivulta tietoa voi hakea tapahtumatyypin, ja järjestävän tahon mukaan. Tietoa säännöllisestä viikkotoiminnasta löytyy puolestaan kunkin seurakunnan kohdalta.

Seurakuntien sivujen suurin uudistus liittyy kuvitukseen: kaikista työntekijöistä sekä toimitiloista tulevat kuvat verkkoon. Myös yhteisten työmuotojen (esimerkiksi diakoniakeskus, perheasiain neuvottelukeskus jne.) sivuille saadaan työntekijöiden valokuvia.

Porin ev.-lut. seurakuntayhtymän verkkosivujen kautta saatavia palveluja lisätään tuntuvasti, sillä uuden sivuston kautta voi tilata virkatodistuksen. Internetin kauttakin tilattu virkatodistus täytyy edelleen kuitenkin noutaa seurakuntien keskusrekisteristä.

Täysin uusia sivuja Porin ev.-lut. seurakuntayhtymän Internet-sivustossa ovat Usein kysytyt kysymykset, kirkolliset toimitukset, henkilöhakemisto ja sivukartta. Usein kysytyt kysymykset antaa vastauksia kysymyksiin, jotka koskevat esimerkiksi rippikoulua, kirkkohäitä ja kastetta sekä kirkkoon liittymistä tai siitä eroamista. Kirkolliset toimitukset -sivulta löytyvät tietopaketit kasteesta, rippikoulusta ja konfirmaatiosta, vihkimisestä ja siunaustilaisuudesta.

Henkilöhakemistosta löytyvät aakkosjärjestyksessä Porin ev.-lut. seurakuntayhtymän palveluksessa olevat työntekijät yhteystietoineen. Sivukartta puolestaan helpottaa tarvittaessa sivuilla liikkumista ja haetun asian löytämistä.

Kristiina Andreasson

Koulurauhan julistuksessa piirrettiin enkeleitä. Kuvasa Aaro Judinin enkeli.

25.9. 2002

Enkeleitä onko heitä

Hän on oikea enkeli, voidaan joskus sanoa jostakin ihmisestä, joka on tehnyt jotakin erityisen hyvää tai hyvin. Ne enkelit, joista tässäkin lehdessä puhutaan, ovat todella hyvän asialla, viestin tuojia hyvyyden lähteeltä, Jumalalta itseltään.

Hyvyyden välittäjinä käytetään toki meitä ihmisiäkin ehkäpä pääsääntöisestikin Jumalan hyvyys tulee meille toisten ihmisten kautta. Tämä on tosin vaikea asia. Tätä kirjoitettaessa syyskuun 11. päivän muistojuhlaa on juuri vietetty. Muistopäivä oli varmasti uhrien omaisille ahdistava ja toi vuoden takaiset tunnot elävästi mieleen. Muistopäivän puheissa haluttiin asettua hyvän puolelle pahaa vastaan - niin pitääkin. Mutta monesti taistelua pahaa vastaan käydään turvautumalla voimaan, väkivaltaan ja tuhoamiseen - eivätko ne ole pahuuden aseita. Onko tässä maailmassa hyvän puolesta taisteltava tämän maailman aseilla?

Kysyminen on paljon helpompaa kuin vastaaminen. Ja mitä on sanottava sala- eli piilokuljetetusta Jumalan sanasta, josta tässä lehdessä myös puhutaan. Tarkoitusko antaa mahdollisuuden erikoisiinkin keinoihin ? Tai, mitä on ajateltava siitä, että raamatun enkelitkin olivat taistelevia henkiä, jotka kävivät taivaassa sotaa pahutta vastaan?

Lasten suusta kaikuu totuus sanotaan. Lapsille enkelit ovat useimmiten suojelusenkeleitä varjelemassa meitä ihmisiä. Sellaisia me tarvitsemme ja toivottavasti seuraamme heidän esimerkkiään hyvyyden välittäjinä.

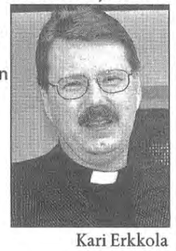

Kari Erkkola
päätoimittaja
kari.erkkola@evl.fi

© KIRKKO PORISSA

Luostarikuoroa kuullaan Porissa 19. lokakuuta.

Luostarin lauluja Keski-Porin kirkossa

Moskovalaisen Novospasskin luostarin 16-henkinen mieskuoro esiintyy Keski-Porin kirkossa lauantaina 19. lokakuuta klo 18. Kuoron konsertin nimenä on "Luostarin lauluja". Ohjelma sisältää ortodoksisen kirkkomusiikin helmiä 1700-luvulta 1900-luvun alkuun. Vaikka kyse on luostarikuorosta, laulajat johtaja, igumeni isä **Mitrofania** lukuunottamatta eivät ole munkkeja.

Konserttikiertue on myös ekumeeninen kulttuuritapahtuma, jonka suojelijoina ovat arkkipiispa **Jukka Paarma** sekä arkkipiispa **Leo**.

Lippuja myydään ennakkoon Lippupalvelusta (17 euroa) sekä tuntia ennen kirkon ovelta (16 euroa).

Saksalainen poikakuoro vierailee Porissa

Yksi Saksan tunnetuimmista poikakuoroista, Limburgin katedraalin poikakuoro, konsertoi Keski-Porin kirkossa keskiviikkona 2. lokakuuta kello 19. Kuoroa johtaa **Klaus Knubben**. Urkurina toimii **Wilhelm Gries**. Hän on myös kuoron äänenmuodostaja.

Ohjelma on läpileikkaus eri aikakausien kirkkomusiikista. Konsertissa kuullaan mm Viadanan, Palestrinan, Bachin, Kaminskin, Baumannin, Mendelssohnin ja Rutterin kirkkomusiikkia.

Kirkossa sekä Raumalla Pyhän Ristin kirkossa.

Kuoro on Porissa Porin Poikakuoron ja Cygnaeuksen Musiikkiluokkien vieraana. Ohjelmia kuoron konserttiin voi ostaa kuorolaisilta sekä kirkon ovelta ennen konserttia.

Urkukonsertti lapsille

Urkujen ihmeelliset asukkaat esittäytyvät Porin Teljän kirkossa kansainvälisenä lastenpäivänä, maanantaina 7. lokakuuta klo 18.

Lasten urkukonsertti kestää noin puoli tuntia. Sen jälkeen lapset voivat vuorotellen kokeilla urkuja. Urkujen asukkaisiin perehdyttävät kanttori **Anne-Marie Grundstén** ja nuorisotyöntekijät **Eija Kymäläinen** ja **Maija Salmijärvi**.

Charlotta Leppäkorven enkeli on tyylitelty, siitä näkyvät ääriviivat, sädekehä on paikallaan.

Kaisa Kankaan hymyilevässä enkeliparissa on toinen saanut korkokengät.

Jenni Paleniuksen suurisilmäinen enkeli veikistelee.

Koulurauhan hymyilevät enkelit

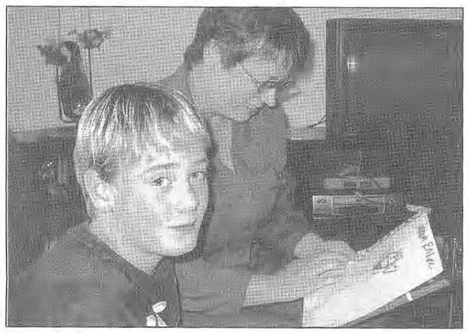

Jere Jokinen sai enkelipiirroksestaan palkinnoksi klassisen Suojelusenkeli-taulun, jonka hänelle toi erityisnuorisotyönohjaaja Anne Sippola.

Pori julisti valtakunnallisen koulurauhan elokuussa. Julistuksen teemana oli turvallinen koulu. Liisantoria värittävät myös tapahtumaan liittyvät torikojut, jollainen oli myös seurakuntien nuorisotyöllä. Seurakunnan osastolla saivat koululaiset piirtää näkemyksensä enkelistä, edustaahan enkeli turvallisuutta. Piirroksia kertyi päivän aikana pari sataa. Kaikissa piirroksissa enkelin tunnusmerkkinä olivat siivet ja hymyilevät kasvot. Mukaan mahtui myös muutama enkeliparvi.

Enkeleille ei haluttu järjestää tyyli- tai kauneuskisaa, vaan voittaja arvottiin.

Arpa suosi **Jere Jokista** Ruosniemen koulun 6. luokalta. Jere hämmästyi saamastaan huomiosta, sillä kuvaa piirtäessään hän ei edes tiennyt, että osallistuisi sillä johonkin kisaan.

Jeren piirtämä enkeli toi mieleen muumit, joista hän onkin ollut pienempänä innostunut. Piirtäminenkään ei ole vierasta, vaikka partio on tällä hetkellä pojan ykkösharrastus.

Ikämiehet nauttivat keskusteluista

Teljän kirkolla on parin vuoden ajan kokoontunut ikämiehiä omaan keskustelukerhoon. Alustuspuheenvuoroja pitävät kerholaiset tai joskus voidaan kutsua myös ulkopuolinen keskusteluvirkkeiden antaja. Vaikka kahvikin juodaan, niin kerho kestää vain tunnin.

- Joskus aika ylittyy, kun keskustelu yltyy erityisen vilkkaaksi, kerhon puheenjohtaja **Heino Kantola** toteaa. Hän oli Espoossa asuessaan mukana vastaavanlaisessa toiminnassa ja toi idean Poriin.

- Alustukset ovat mielenkiintoisia, filosofointiakin harrastetaan, kertoo **Matti Seppälä**.

Miehet kokevat kerhonsa vapaamuotoiseksi, ei-muodolliseksi.

Alustuksia on pidetty mm. omaan ammattiin liittyvistä asioista, matkoista ja historiasta.

Vierailevilta alustajilta on kuultu mm. lähetystyöntekijän kokemuksista ja jääkäriliikkeen vaiheista.

Kokoontumisten teemat ovat tarkasti tallella, siitä pitää huolen kerhon sihteeri **Toivo Evilampi**.

Kun uusi Katekismus jaettiin koteihin, miehet innostuivat tutkimaan sitä myös kerhossaan. Alustajaksi lupautui **Jorma Pakkanen**. Katekismusta on käyty läpi vähän kerrallaan. Puhumista ja näkökulmia on riittänyt.

Matti Seppälä (vasemmalla), Jorma Pakkanen, Toivo Evilampi ja Heino Kantola toivottavat ikämiehet tervetulleeksi 1. lokakuuta alkavaan kerhoon.

Kokoontumisen päätteeksi sovitaan seuraavan kerran ohjelmasta.

- Alustuspuheenvuorot ovat täysin vapaaehtoisia, joten kenenkään ei tarvitse esiintyä, jos ei halua, miehet korostavat.

Kerhon syyskausi alkaa tiistaina 1. lokakuuta klo 14. Kokoontumiset ovat Teljän kirkolla joka toinen viikko, aina parillisen viikon tiistaina klo 14.

Määrärahansa kerho saa Teljän seurakunnalta, mutta kerhossa ei kysytä seurakuntaa, nimenäkin on Porin seurakuntien ikämiesten kerho.

"Ikänaiset" ovat päässeet mukaan kaksi kertaa vuodessa: joulujuhlaan ja retkelle.

Miksi miesten pitää sitten keskenään kokoontua? Vastuksia tulee kuin apteekin hyllyltä:

- Saa puhua ilman että keskeytetään.
- Siellä on hauskaa, mukavaa ja virkistävää.
- Ei saarnata eikä pakoteta.

Heino Kantola kaivaa miesten kokoontumisten historiaa Vanhan testamentin ajoilta asti, sillä miesten omat kokoontumiset kuuluivat juutalaisuuteen.

Pyhäkoulussa hiljenytään lapsen ehdoilla. Pyhäkouluja järjestetään myös arkisin.

Pyhäkoulun suosio vakiintuneella tasolla

Pyhäkoulutoiminnan muodot ovat vuosikymmenien kuluessa muuttuneet, mutta keskeisin sisältö on pysynyt samana: Tarkoitus on välittää lapsille raamatun kertomuksia. Nykyisin elävöittämiskeinoina voivat olla vaikkapa videofilmit, romppuraamattu ja tietokonepelit vanhojen tuttujen kuten huopakuvien eli flanellojen rinnalla.

Nuorisotyönohjaaja **Eija Kymäläinen** on työskennellyt pyhäkoulutoiminnan parissa 14 vuotta Porin Teljän seurakunnassa. Osanottajamäärissä ei tuona aikana ole tapahtunut suuria muutoksia.

- Valtakunnallisesti osanotto pyhäkouluissa laski eräässä vaiheessa, mutta on nyt pysynyt vakiintuneella tasolla. Päiväkerhojen lisääntymisen myötä 1960-luvun lopulta alkaen pyhäkoululaisten määrä on vähentynyt, Kymäläinen sanoo.

- Pyhäkoulutoiminta kuolee työmuotona pois, jos sen hoitamiselle ei anneta aikaa, hän muistuttaa.

Aktiivisimmat pyhäkoululaiset ovat 5-11 -vuotiaita.

- Osallistumisikä on selvästi alentunut ja tyttöjä on mukana poikia enemmän. Jotkut lapsista käyvät vain katsomassa, millaista tämä toiminta on. Porin Teljän seurakunnassa aktiivisiksi laskettavien pyhäkoululaisten lukumäärä on vakiintunut noin 140 lapseen. Aktiivisuuteen riittää osallistuminen neljäsosaan kokoontumiskerroista, Kymäläinen kertoo.

Pyhäkouluihin osallistuminen on selvästi paikkakeskeistä. Jos muutetaan Porissa kaupunginosasta toiseen, vaihdetaan yleensä uuteen pyhäkouluryhmään.

Pyhäkouluissa on sekä arki- että sunnuntairyhmiä.

- Sunnuntai-iltapäivän ja illan ryhmät ovat suositumpia kuin aamuryhmät.

Pyhäkoulu on muuttunut kuitenkin vuosien ja vuosikymmenten kuluessa.

- Pyhäkoulut ovat monimuotoistuneet. On esimerkiksi bussipyhäkouluja pitkien välimatkojen paikkakunnilla. Ikäryhmittäin on olemassa myös päiväkoti-, luokka- ja iltapäiväkerhopyhäkouluja, Kymäläinen luettelee.

- Porissakin on kokeiltu kaakaopyhäkoulua, jossa lapsille tarjotaan välipala toiminnan lomassa. Tämä on tuonut diakonista otetta pyhäkouluun. Hyvinkäällä on toiminut videoviikarit-niminen pyhäkoulu, jossa on katsottu jokin video ja sen jälkeen arvioitu sitä ryhmässä. Ahlaisissa toimii perhepyhäkoulu, jossa kokoontumiset tapahtuvat kodeissa ja vetäjänä on diakonissa.

Kymäläisellä on ideoita myös muunlaisiin kokeiluihin:

- Retkipyhäkoulu voisi olla yksi mahdollisuus.

Myös kotiin voi perustaa pyhäkoulun. Tällöin kyse on omaehtoisesta toiminnasta, johon seurakunnasta saa materiaaliapua.

Keskeisin sisältö ennallaan

Vaikka pyhäkoulutoiminnan muodot ovat muuttuneet, sisältö on pysynyt suurin piirtein ennallaan.

- On sisällössä toki tapahtunut joitain muutoksia viimeisen 50 vuoden aikana, Eija Kymäläinen tarkentaa.

Pyhäkoulun pääasiallista sisältöä, Raamatun kertomuksia, voidaan nykyisin esittää eri muodoissa: on aiheeseen liittyviä tietokonepelejä, videofilmejä ja romppuraamattu.

- Sisältö vaihtelee osallistujien iän mukaan: Pienemmille on enemmän leikkejä, isommille erilaisia tehtäviä. Pyhäkouluissa on monenlaista toimintaa: piirtämistä ja tekstin näyttelemistä esimerkiksi pöytänukkejen avulla.

Pyhäkouluissa tarvitaan innostuneita vetäjiä. Porin Teljän seurakunnassa tilanne on tältä osin hyvä.

- Meillä on seitsemän pyhäkouluryhmää ja 14 vetäjää, Eija Kymäläinen sanoo. - Vetäjät ovat 16-60 -vuotiaita

Millaisia ominaisuuksia pyhäkoulun opettajalta vaaditaan?

- Rippikoulu on oltava käytynä. Lisäksi on tietenkin oltava kiinnostunut raamatun kertomuksista ja niiden välittämisestä lapsille. On myös pidettävä lapsista! Olisi hyvä olla laulutaitoinen, mutta laulutaidottomien ei tarvitse arastella. Jos epäilee omaa laulutaitoaan, on olemassa cd-levyjä ja kasetteja tueksi.

Pyhäkoulun opettajaksi sitoudutaan yleensä pidemmäksi ajaksi. Minimiaika on vuosi.

- Porin Teljässä pyhäkoulun opettajat ovat olleet keskimäärin kolme vuotta mukana. Osa on ollut jopa yli kymmenen vuotta, Kymäläinen kertoo.

Pyhäkouluissa voi olla myös apuopettajana, vaikka rippikoulu ei vielä olisikaan käytynä.

- Pyhäkoulun apuopettajakurssi on 12-14 -vuotiaille. He voivat siirtyä halutessaan myöhemmin varsinaisiksi opettajiksi ja saada oman ryhmän vedettäväkseen.

Pyhäkoulun opettajan tehtävistä kiinnostuneet voivat kysellä lisätietoja omista seurakunnistaan.

Kristiina Andreasson

Hattu-Tyyli
ISOLINNANKATU 26, 28100 PORI
PUH. (02) 6335 675

HAUTAMUISTOMERKIT
Yli 60 vuoden kokemuksella
PEIPOHJAN KIVIVEISTÄMÖ OY
PORIN MYYNTIKONTTORI, Maantiekatu 18, 28120 PORI
(02) 6412 224,
MA-PE klo 14-18, LA sop. muk.
TEHDAS: Kokemäki puh. (02) 540 9500

Paulan Pidot
Hoidamme perhejuhlat asiakkaan sekä meidän tiloissamme.
Puh. 02-6383 761
Auto 0500-898 772
• Pitopalvelu
• Juhlapalvelu

• HAUTAKIVET
• LUONNONKIVET
• ASENNUKSET
• MUUT KIVIALAN TYÖT
KIVIPORI
Pertti Nummi
Lyttyläntie 589
✆ 649 3888,
0400-869 304

Seurakuntavaalit 2002
Asetu ehdokkaaksi Vaikuta.
Vaalinumero ilmestyy 23.10.
Ilmoitusmarkkinointi
Tuula Vitamo-Lindström
✆ (09) 6130 2309

Täydellistä hautausalan palvelua.
Kuljetukset kaikkialle.
Muistotilaisuudet, sidontatyöt.
Puh. (02) 635 1160
as. (02) 635 3583
Vesa Viitala 050-569 3653
Hautaustoimisto AINO VIITALA OY
Uusikoivistontie 40, PORI

Lisäansioita, mukavia tapahtumia ja matkoja hyvässä seurassa?

Ryhdy myymään laadukkaita lehtiä!
Kotimaa, Askel ja Lastenmaa ovat kristillisen mediatalo Kotimaan tuotteita. Ne tarjoavat lukijalleen elämänmakuista luettavaa ilman sensaatioita ja juoruja.
Opastamme ja koulutamme sinut tehtävään. Voit myös työskennellä kotona. Annamme osoitetukea ja autamme sinua pääsemään haluamiisi tavoitteisiin. Kerromme mielellämme tehtävästä lisää.
Ota yhteyttä kello 10.00 - 16.00 välisenä aikana puh. (09) 6130 2278 tai 0400 - 601 386 kenttäpäällikkö Pauli Saukkonen.
KUSTANNUS-OSAKEYHTIÖ KOTIMAA
POHJOISKAARI 15 • 00200 HELSINKI

Raamattukuriirit kokoontuivat Sampolassa

Salainen idän työ organisoitiin Porin seudulta

Ymmärsimme, että lähetyskäsky koskee kaikkia kansoja, myös suljettuja maita, sanoo Pentti Heinilä, joka organisoi Raamattujen piilokuljetusta rautaesiripun takaisiin maihin 1970- ja 80-luvulla.

Raamattukuriirit kokoontuivat useiden vuosien aikana Sampolan Hillervontiellä sijaitsevassa toimistossa. Sampolan autotalli toimi kirjojen käsivarastona.

Pentti Heinilä koordinoi salaista idäntyötä 1980-luvulla Sampolasta käsin. Vuonna 1990 salainen työ muuttui julkiseksi. Nyt Heinilä toimii avoimesti Suomen Ev. lut. Kansanlähetyksen Venäjän, Viron ja Itä-Euroopan työn lähetyssihteerinä.

Pihlavan ylistyslaulajat esiintyvät 29.7.2002 seurakuntaillassa Terijoella. Terijoen kirkko on ollut elokuvateatterina, tuoleissa on vielä numerointi.

Aino Lehtimäki tutkii vuodelta 1987 olevaa vankiluetteloa. Listassa on nimet ja kuvat 130 vangista, jotka Neuvostoliitossa sillä hetkellä olivat vangittuina uskonsa tähden. Tiedot vangeista saatiin raamattukuriirien mukana "paluupostissa".

Kirjassaan "Erittäin salainen" Pentti Heinilä vie lukijan mukaan jännittäviin seikkailuihin, joita kuriirit kokivat matkoillaan. Jännityksen hakeminen ei kuitenkaan ollut se motiivi, joka laittoi kuriirit liikkeelle. Kyse oli kutsumuksesta, halusta auttaa uskonveljiä ja -sisaria ateistisissa maissa, tuoda Jumalan sanaa ja diakonista apua heidän kärsimyksiinsä.

- Mielessäni oli Raamatun kohta: "Kaikki mitä haluatte ihmisten tekevän teille, tehkää se heille". Ajattelin idän kristittyjä, joilta Raamatut oli kerätty pois ja jotka istuivat vankilassa uskonsa tähden. Mitä itse olisin siinä tilanteessa toivonut? Jumalan sana eli Raamattu on seurakunnan samoin kuin yksityisen kristitynkin tärkein auktoriteetti. Idän kristittyjen auttaminen oli minun osuuteni lähetystyöstä, kertoo äskettäin eläkkeelle jäänyt opettaja **Aino Lehtimäki**.

Hän teki itse kuriirimatkoja useisiin Itä-Euroopan maihin ja toimi 1980-luvulla Porin seudulla yhdyshenkilönä, joka koulutti ja lähetti matkaan jopa 50 ryhmää vuodessa.

Omiin kuriirimatkoihin Aino Lehtimäellä tuli parin vuoden tauko vuonna 1985 hänen jäätyään rajalla kiinni kristillisen kirjallisuuden kuljettamisesta. Auton piilolokeroista löytyi Raamattuja, jotka tulkittiin ideologian vastaiseksi kirjallisuudeksi. Lehtimäkeä painostettiin paljastamaan venäläiset kontaktit, mutta viiden päivän kuulustelut KGB:n päämajassa Leningradissa päättyivät isäntien näkökulmasta tuloksettomina. Uhkaukset kahdeksan vuoden vankeustuomiosta eivät toteutuneet. Koska työssä ei rikottu Neuvostoliiton lakia, kuriireja ei voitu tuomita vankilaan tai sakkorangaistuksiin. Neuvostoviranomaiset vapauttivat Lehtimäen, ja ainoaksi rangaistukseksi jäi maastakarkotus auton takavarikoinnin ohella.

Työkutsu vaihtui Itä-Eurooppaan

Pentti Heinilä tuli uskoon Porin nuorisoherätyksessä 1960-luvulla. Kutsumus salaiseen idän työhön varmistui vuonna 1972, jolloin hän oli Itävallassa Operaatio Mobilisaation (OM) ja Suomen Ev.lut. Kansanlähetyksen järjestämässä aktiossa. Tehtävänä oli viedä Raamattuja Itä-Euroopan vainotuille kristityille.

- Olin vaimoni kanssa vakavasti harkinnut lähetystyötä Etiopiassa. Sitä varten hankin sairaanhoitajan koulutuksenkin. Työkutsu vaihtuikin Afrikasta Itä-Eurooppaan, kertoo Pentti Heinilä.

Suomessa salaisen idän työn toimisto sijaitsi ensin Isolinnankadulla kauppahallin talossa, sitten Sampolassa Hillervontien kerrostalossa. Ennen työhön uppoutumista Pentti Heinilä joutui perusteellisesti pohtimaan salakuljetuksen etiikkaa.

- Raamattujen vieminen oli pikemmin piilokuljettamista kuin salakuljetusta, koska Neuvostoliiton perustuslaissa ei ollut kieltoa Raamatulle, eikä Raamattuja viety myyntiin, vaan ne annettiin ilmaiseksi. Kuriirit eivät saaneet itselleen mitään taloudellista hyötyä. Päinvastoin, valtaosa kuriireista maksoi itse avustusmatkansa Neuvostoliittoon, Pentti Heinilä kertoo.

Avoimesti kuljetetut Raamatut kerättiin rajalla pois, mutta suljettujen maiden viranomaisten suhtautuminen Raamattuun ei ollut johdonmukaista.

- He sallivat raamattuseurojen tuoda maahan pieniä määriä Raamattuja. Niitä myös painettiin jonkin verran Neuvostoliitossa lähinnä propagandamielessä. Tullissa Raamattu tulkittiin yhteiskunnalle vahingolliseksi, mutta tulkinta oli ristiriidassa maan perustuslain kanssa.

- Raamatun sanoma on joka tapauksessa selkeä: jos esivalta asettuu Jumalan tahtoa vastaan, on toteltava enemmän Jumalaa kuin esivaltaa, Heinilä sanoo.

Piilokuljettaminen käytännön ekumeniaa

Raamattujen ja muun hengellisen kirjallisuuden piilokuljettaminen itään oli ekumeenista ja monikansallista. Neuvostoliitossa vastaanottajana oli myös ortodoksikirkko, mutta tärkein yhteistyökumppani oli evankelinen kirkko, jonka julkaisutoiminta ja Raamattujen jakelu tapahtui "maan alla". Tämän valtiovallasta riippumattomien evankelisten kristittyjen ja baptistien (EKB) seurakuntien liiton johtava elin oli seurakuntien neuvosto. Liiton säännöissä korostettiin Raamattua hengellisen elämän ainoana ohjeena. Se oli perustettu1960-luvun puolivälissä.

Heinilä korostaa, että yhteistyö perustui idän veljien tarpeisiin ja toiveisiin.

- Neuvostoliiton EKB-veljestö toivoi nimenomaan suomalaisten hoitavan kuljetuksia. He ymmärsivät Suomen maantieteellisen aseman ja suomalaisen passin arvon salaisessa työssä, Heinilä kertoo. Kirjallisuus saatiin ja kustannettiin kansainvälisin lahjoitusvaroin: osa kirjoista painettiin Suomessa, osa tuotiin ulkomailta.

- Luterilaisiin kristittyihin suomalaiset eivät saaneet yhteyttä niinä ateismin valtakauden vuosina, jolloin avustustyötä Suomesta käsin tehtiin. Inkeriläiset asuivat alueilla, jonne oli pääsy kielletty ulkomaalaisilta, Heinilä huomauttaa.

Perestroika toi avoimen kauden

Kirjassaan "Erittäin salainen" Heinilä kertoo mukaansatempaavalla tavalla sekä kuriirien osuudesta että idän kontaktien toiminnasta Raamattujen levittämiseksi ympäri laajaa Neuvostoliittoa.

Tarvittiin loputtomasti kekseliäisyyttä ja kärsivällisyyttä toimittaa Raamatut rajavartijoiden, urkkijoiden ja ilmiantajien huomaamatta pastorien ja seurakuntien käyttöön. Kirjapainokonekin onnistuttiin kuljettamaan Neuvostoliittoon osina. Vielä hämmästyttävämpää oli se, että lopulta Raamattuja vietiin esiripun taakse rekkalasteittain! Onnistunut lastin purku vaati paljon idän kristityiltä, joiden oli toimittava salassa.

Pentti Heinilä kertoo, että Raamattujen piilokuljettamisen piti pysyä sisäpiirin salaisuutena, koska menee kuriirien mukana hautaan. Itä-Euroopan avautuminen muutti tilanteen. Perestroika mahdollisti myös missioiden järjestämisen Neuvostoliitossa. Yli 66 000 ihmistä osallistui lokakuussa 1990 Missio Leningradiin, jossa pääsuhujana oli **Kalevi Lehtinen**.

- Kuljetustiimimme sai hoitaakseen 100 000 Uuden testamentin ja miljoonan missiolehden kuljetukset Suomesta Leningradiin. Koimme, että yksi lähetyshistoriallinen aikakausi oli päättynyt. Oli aika astua salaisesta työstä julkisen toiminnan aikaan.

- Tullissa rekkakuskeja pidettiin lähes kunniavieraina. Yllättäen oltiin tilanteessa, jossa maininta uskonnollisen kirjallisuuden kuljetuksesta helpotti tullausta. Samat tullimiehet, jotka ennen olivat tehneet kaikkensa pysyäkseen Raamattujen tulon maahan, pyysivät nyt nöyrästi omaa Raamattua kuljettajilta, Heinilä kertoo.

Marjaana Perttula

Pentti Heinilä: Erittäin Salainen.
Uusi Tie, Helsinki. Hämeenlinna 2002

Pihlavasta apu viedään perille asti

Neuvostoliitossa inkeriläiset asuivat alueilla, jonne ulkomaalaiset eivät päässeet. Kymmenessä vuodessa tilanne on täysin muuttunut. Inkerin kirkko on perustettu ja Suomesta on solmittu laajasti yhteyksiä luterilaisiin kristittyihin. Porista yhteydet hoidetaan vapaaehtoispohjalta. Pihlavalaiset matkaavat Venäjälle pari kertaa vuodessa.

Diakonissa Kirsti Korpela ja viipurilaisia Dikonin poikia.

Kyltti Valkeasaaren kirkon seinällä (yläkuva).

Ensimmäinen avustusmatka Pihlavasta suuntautui Valkeasaareen viitisen vuotta sitten. Sen jälkeen Karjalassa on käyty pari kertaa vuodessa. Inkerin kirkon seurakuntien ohella tärkeä avustuskohde on Viipurin katulasten turvakoti Dikoni. Tänä vuonna Venäjälle on tehty jo kaksi matkaa, ja vielä marraskuussa mennään Viipuriin.

- Katulapset veivät sydämeni heti ensimmäisellä avustusmatkalla, toteaa Pihlavan diakonissa **Kirsti Korpela**.

Heinäkuun lopussa apua vietiin paitsi Dikoniin myös Terijoelle, Valkeasaareen ja Pietariin.

Kohteet vaihtelevat. Kirsti Korpela selvittää ennakkoon, minne kulloinkin apua kaivataan. Dikoniin on asioitu Lahden Diakoniasäätiön välityksellä.

Työssä toteutuu hänen mielestään diakonian perusajatus: toimitaan siellä, minne muu apu ei ulotu. Puutetta on toki kotonakin, mutta on hyvä lähteä 50 kilometriä Suomen rajalta ja nähdä tilanne siellä.

- Viipurin luterilaiseen seurakuntaan toivottiin kerran ehtoollisleipiä, joita oli jo jouduttu puolittamaan. Valkeasaareen on viety Pihlavasta mm. ehtoollisvälineet.

Korpela on iloisen hämmentynyt siitä, miten auliisti eri tahoilta on tarjottu tukea seurakunnan avustusmatkoille.

Näkemykset avartuvat

Auttamisen käsite on matkoilla avartunut.

- Emme tee tavallisia turistimatkoja, vaan haluamme saada kosketuksen paikallisiin seurakuntiin, luterilaisiin kristittyihin. Iloitsemme yhteisestä uskosta. Joka kerta tuntuu, että saamme enemmän kuin annamme, toteaa rovasti **Niilo Suhonen**. Hän on toimittanut matkoilla yhteisiä hartaushetkiä paikallisten seurakuntalaisten kanssa. Yhteyden tunne, ilmapiiri ja ihmisten vieraanvaraisuus ovat sanoinkuvaamattomia.

Inkerin kirkon seurakunnat tarvitsevat aineellisen avun lisäksi henkistä ja hengellistä tukea.

Suomalaisten lähtivät avustustyöhön valtavalla innolla. Nyt alkuinnostus alkaa olla ohi, mutta avun tarve ei ole vähentynyt.

Dikoni on Viipurin Linnankadulla vanhassa kenkätehtaassa, jonka tiloja on lahjoitusvaroin vähitellen kunnostettu.

Katulapsipiiri ja konsertteja

Syyskuussa on Pihlavan seurakunnassa aloittanut katulapsipiiri. Piirissä saa tietoa Viipurissa toimivasta Dikonista, jonka hyväksi kerätään kahviraha. Ohjelma vaihtelee askartelusta raamatuntutkiskeluun.

Katulapsipiiri kokoontuu Pihlavan kirkon kahviossa tiistaina 8.10., 22.10. ja 5.11. klo 18.30.

Avustusmatka Viipuriin tehdään 18. - 19. marraskuuta.

- Viipuri on niin lähellä, että seurakuntalaiset pääsevät katsomaan avustuskohteita paikan päälle. Se on etu tässä auttamistyössä ja innostaa jatkamaan, toteaa Kirsti Korpela.

Loka-marraskuussa Pihlavan kirkossa on kaksi konserttia, joiden tuotto menee Viipurin katulapsityöhön.

Klassisen musiikin konsertissa su 27.10. klo 15 esiintyvät Paulina Niemi, piano, Anita Salmi, viulu sekä Niilo Suhonen, laulu. Kolehti kerätään Viipurin katulasten turvakoti Dikonin tukemiseen. Konsertin järjestävät Pihlavan seurakunta ja Meri-Porin Rotaryklubi.

Viikkoa myöhemmin konsertoivat saman asian hyväksi Anita Salmen viuluoppilaat Palmgren-konservatoriosta. Viulukonsertti alkaa Pihlavan kirkossa su 3.11. klo 15.

Maija-Leena Seppälä

Dikoni auttaa Viipurin lapsia ja nuoria

Dikoni on Viipurissa toimiva katulasten turvakoti.

Vuonna 1997 alkanut Lahden Diakoniasäätiön projekti on laajentunut vaatimattomasta alusta keskukseksi, jossa 7 - 17 -vuotiaat lapset ja nuoret saavat ruoan, vaatteet, käyvät koulua, voivat yöpyä ja nyt myös aloittaa ammatillisen koulutuksen. Noin 550 lasta on viiden vuoden aikana saanut sieltä apua ja tukea. Päivittäin kävijöitä on 20 - 60 eri lasta ja nuorta, joista 11:lle voidaan tarjota yösija.

Dikonissa on sekä venäläisiä että suomalaisia työntekijöitä. Riuskoista vapaaehtoistyöntekijöistä on puutetta, sillä työn raksaus, kieli- ja kulttuurierot verottavat vapaaehtoisten voimia.

Dikoni toimii täysin hyväntekeväisyysvaroin. Työtä tehdään yhteistyössä Viipurin viranomaisten kanssa.

Dikonin työntekijät toivovat, että turistit eivät antaisi lapsille kaduilla rahaa. Almuilla pönkitetään kurjuuden kierrettä, todellista apua saadaan tukemalla lasten koulunkäyntiä ja mahdollisuuksia normaaliin elämään.

Dikoni on lasten kehittämä uussana, lyhennys sanoista diakonia ja ikoni.

Porin seurakunnat

syys-lokakuussa 2002

AHLAINEN

Ahlaisten kirkko

Jumalanpalvelukset sunnuntaisin ja pyhäpäivisin: Su 22.9. klo 10 messu, Heimo Hietanen, Hanneli Grönlund - Su 29.9. klo 10 sanajumalanpalvelus, sotilaspastori Timo Waris Niinisalon varuskunnasta, Hanneli Grönlund - Su 6.10. klo 10 messu, Heimo Hietanen, Hanneli Grönlund - Su 13.10. klo 12 sanajumalanpalvelus, Eija Santahuhta, Kaj Vartio - Su 20.10. klo 10 messu, Heimo Hietanen, Hanneli Grönlund - Su 27.10. klo 10 sanajumalanpalvelus, Heimo Hietanen, Hanneli Grönlund - La 2.11. klo 10 messu, vuoden aikana kuolleiden vainajien muistaminen, Heimo Hietanen, Hanneli Grönlund, Ahlaisten seurakunnan diakoniatoimikunta - Su 3.11. klo 10 perhekirkko, Heimo Hietanen, Hanneli Grönlund, päiväkerhot - Su 10.11. klo 10 messu, jonka jälkeen seurakuntavaalit, Heimo Hietanen, Hanneli Grönlund

Kirkkomusiikki

Virsi-illat kirkossa 2.10., 6.11. ja 4.12. klo 18

Lapsikuoro seurakuntakodilla tiistaisin klo 17, kaikki mukaan !

Kirkkokuoro seurakuntakodilla tiistaisin klo 19, entiset ja uudet laulajat tervetuloa !

Kuoroista ja musiikkitoiminnasta tied. kanttori Hanneli Grönlund p. 02-6508 802.

Lähetyspiirit

Ahlaisten lähetyspiiri Ke 2.10. klo 13 ja Ke 16.10. klo 13 seurakuntakodilla - Kellahden lähetyspiiri Ma 23.9. klo 18.30 Ulla ja Esa Forsmanilla

Diakoniatyö

Naistenpiiri Ke 2.10. klo 13 ja Ke 16.10. klo 13 seurakuntatoimistolla

Vanhustentalojen hartaushetki kerhotilassa To 26.9. klo 12

Vapaaehtoistyötätekevien iltakirkko Keski-Porin kirkossa To 24.10. klo 18

Perhekerho

Seurakuntakodilla joka toinen keskiviikko klo 10-11.30, alkaen 26.9. - Ke 9.10. vieraana terveydenhoitaja Outi Mäkelä "Kun lapset tappelevat" - Ke 23.10. ei perhekerhoa, syysloma

Pyhäkoulu

Kellahden pyhäkoulu aiemmasta ilmoituksesta poiketen Su 29.9. klo 13-14.30 Forsmanilla, Vaittiniementie 52 - Su 20.10. klo 13-14.30 Forsmannilla

Diakonissa

Ulla Forsman vastaanotto Ti 9-11 ja Ke 9-10 seurakuntakodilla, p. 02-5486 027 tai DCS-city 02-6508 801 - Ke 9.10. ei vastaanottoa

Seurakuntakoti

Remontissa, tiloja korvataan seurakuntatoimistolla.

KESKI-PORI

Keski-Porin kirkko

Messu sunnuntaisin ja pyhäpäivisin klo 10: Su 29.9. perhekirkko, sanajumalanpalvelus, Raili Turtola, päiväkerholaiset, lapsityö, Paavo Rusava, Juhani Kemppainen - Su 6.10. messu, Keijo Rainerma, Kirkkokuoro, Paavo Rusava, Marttapiiriliiton 50-vuotisjuhlajumalanpalvelus, Juhani Kemppainen, kirkkokahvi (Porin Ylistyslaulajat), seppeleenlasku sankarihaudalla - Su 13.10. messu, Paavo Erelä, Sley, kirkkokahvi (retkeilevä kesäkerho), Juhani Romppanen, Paavo Rusava - Su 20.10. messu, Juhani Romppanen, Juhani Kemppainen, kirkkokahvi (evankelioimistyö)

Rukousilta La 28.9. klo 18, Seppo Juntunen

Limburgin poikakuoron konsertti Ke 2.10. klo 19

Tuomasmessu Su 6.10. klo 18

Kauneimmat hengelliset laulut ja virret Ke 9.10. klo 19, Kirkkokuoro, Paavo Rusava, Juhani Romppanen

Rippikouluilmoittautuminen To 10.10. klo 16-19

Sanan ja ylistyksen ilta Su 13.10. klo 18

Israel-ilta Ti 15.10. klo 18, Eero Junkkaala, Hanna Lindberg, Liekki

Aamuehtoollinen Ke 16.10. klo 8, Risto Auerma, Juhani Kemppainen

Novospasskin luostarin mieskuoron konsertti La 19.10. klo 18

Raamatun monimuotoopiskelu Su 20.10. klo 13 Raamattutunti, Kuningas Ahas ja hänen omatuntonsa, Profeetta Jesaja, Helsingin Raamattukoulun johtaja Marja Heimala-Pelkonen, kahvi ja klo 15 monimuotoopiskelu ennen ja nyt

Vapaaehtoistyötä tekevien iltakirkko, ehtoollinen, To 24.10. klo 18, Jari Suvila, Juhani Romppanen

Merimieskirkkopiiri tiistaisin klo 15 kirkkotupa

Esirukouspalvelu tiistaisin klo 18

Sanan ja rukouksen ilta tiistaisin klo 19, 1.10. Matti Vuolanne, 8.10. Aulis Jokiniemi, 15.10. Israel ilta, Eero Junkkaala, Hanna Lindberg, Liekki, 22.10. Helka Mäkiranta, 29.10. Turkka Aaltonen

Porin Ylistyslaulajien harjoitukset keskiviikkoisin klo 18, parilliset viikot, kirkkotupa

Raamattupiiri torstaisin klo 10 kirkkotupa

Pyhäkoulu sunnuntaisin klo 10 kirkkotupa, parilliset viikot, alkaa 6.10.

Nuorten aikuisten raamattupiiri sunnuntaisin klo 17 kirkkotupa, 6.10., 20.10.

Ruosniemen kirkko

Messu/sanajumalanpalvelus sunnuntaisin ja pyhäpäivisin klo 12: Su 29.9. sanajumalanpalvelus, koko perheen kirkonmenot, Veikko Hytti, Paavo Rusava - Su 6.10. messu, Paavo Rusava - Su 13.10. sanajumalanpalvelus, Juhani Romppanen - Su 20.10. messu, Juhani Romppanen

Kokkikerho Ke 9.10. klo 17.30

Kahvimatinea Su 13.10. klo 16, Seurakuntakuoro, Juhani Kemppainen, Ystävyysseurakuntatoimikunta

Seurakuntakuoron harjoitukset maanantaisin klo 18.30

Hopeakerho tiistaisin klo 12, parittomat viikot, 8.10. Pirkko Heikkilä, 22.10.

Tyttökerho tiistaisin klo 17-18

Raamattupiiri tiistaisin klo 18, parittomat viikot

Perhekerho keskiviikkoisin klo 10, ei ole 9.10. ja 23.10.

Pastori Risto Auerman vastaanotto keskiviikkoisin klo 10-11, parittomat viikot

Lähetysilta keskiviikkoisin klo 18.30, parilliset viikot, 2.10. Risto Auerma, 16.10. Veikko Hytti

Poikakerho torstaisin klo 17-18

Pyhäkoulu sunnuntaisin klo 15.30, parilliset viikot, 6.10. ja 20.10.

Pormestarinluodon seurakuntakoti

Juhlajumalanpalvelus Su 20.10. klo 12, kirkkokahvi

Seurakuntakodin 30-vuotisjuhla Su 20.10. klo 14

Lasten elokuvailta tiistaisin klo 18, alkaa 1.10.

Jumalan kohtaamisen ilta To 3.10. klo 18.30

Rukouspiiri Pe 4.10. klo 18.30

Ruskakodin talokerho Su 6.10. klo 13.30

Pyhäkoulu Su 6.10. klo 16

Virsilauluilta Ti 8.10. klo 19, Juhani Kemppainen

Kansainvälinen köyhyyden ja syrjäytymisen vastainen päivä To 17.10. klo 16

Laulajaiset To 17.10. klo 18, Porin Ylistyslaulajat

Viihdytään yhdessä, Messupolku 3, tiistaisin klo 13, parittomat viikot

Raamattupiiri tiistaisin klo 14, alkaa 22.10., parittomat viikot

Ruokailu keskiviikkoisin klo 12, huom! 16.10. ruokailu siirtyy torstaille 17.10.

Lähetyspiiri keskiviikkoisin klo 13, parittomat viikot, 25.9. Jyrki Kaukanen, 9.10. Pirkko Heikkilä, 23.10. Veikko Hytti

Ollaan yhdessä , Peräsimentie 5 keskiviikkoisin klo 13

Perhekahvila keskiviikkoisin klo 10, parilliset viikot

Raamattupiiri keskiviikkoisin klo 18.30, parilliset viikot

Tyttökerho torstaisin klo 17-18

Kynttiläkirkko nuorille ja opiskelijoille sunnuntaisin klo 20, teehetki klo 19, alkaa 6.10.

Toejoen pappila

Raamattuilta To 3.10. klo 18.30 Matti Vuolanne, Pirkko Heikkilä

Pyhäkoulu Su 6.10. ja su 20.10. klo 17

Rukouspiiri Su 20.10. klo 18.30

Perhekerho keskiviikkoisin klo 10.30 , parittomat viikot

Tyttökerho keskiviikkoisin klo 16.30-18

Raamattupiiri keskiviikkoisin klo 18.30, parilliset viikot

Lyttylän rukoushuone

Sanajumalanpalvelus Su 29.9. klo 12, Raili Turtola, Juhani Kemppainen, sadonkorjuun kiitosjuhla

Tyttö- ja poikakerho maanantaisin klo 16-17

Lähetyspiiri torstaisin klo 14, parittomat viikot, alkaa 10.10.

Toukari

Kuntokerho tiistaisin klo 9.30, parilliset viikot

Isojoenrannan seurakuntakoti

Hopeakerho keskiviikkoisin klo 14, parittomat viikot, ei 9.10.

Tyttökerho torstaisin klo 17-18

Raamattupiiri tiistaisin klo 18, parilliset viikot

Hyvelä

Raamattupiiri Tammisella, Lotskerintie 42 B Ma 30.9. klo 18, Pirkko Heikkilä

Hallituskatu 9b

Raamattupiiri keskiviikkoisin klo 18, parittomat viikot

Raamattupiiri vasta-alkajille Luukkaan evankeliumin pohjalta keskiviikkoisin klo 18.30, 25.9., 2.10., 9.10., 16.10.

Keski-Porin seurakunnan vapaaehtoistyöntekijöiden kokoontuminen To 26.9. klo 18.30 (sisäpiha), aiheena vapaaehtoistyöntekijän jaksaminen, luennot psykologi Raija Gottberg ja kirkkoherra Veijo Järvinen, keskustelua aiheesta, ajatusten vaihtoa, kahvitarjoilu

Mikonkatu 8

Retkipiiri Pe 27.9. klo 18

Porin päivän lähetysmyyjäiset La 28.9. klo 11-13

Lähetysjuhla Su 29.9. klo 18, Paavo Heikkinen Sanansaattajista, Kari Erkkola, Ylistyslaulajat, Paavo Rusava

Israel ilta Ti 15.10. klo 18, Eero Junkkaala, Liekki

Lähetyspiiri maanantaisin klo 18.30

Kirkkokuoron harjoitukset keskiviikkoisin klo 18.30

Sley, Varvinkatu 3

Runopiiri tiistaisin klo 13, Anja Aalto

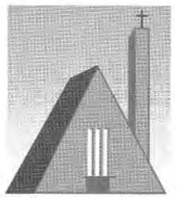

LÄNSI-PORI

Länsi-Porin kirkko

Jumalanpalvelukset sunnuntaisin ja pyhäpäivisin klo 10: Su 29.9. perhejumalanpalvelus Reija Nordström, Leena Tapio - Su 6.10. messu, lähetyslounas - Su 13.10. messu kanttori Leena Tapio virkaan siunaaminen, kirkkokahvi lähetystyön hyväksi - Su 20.10. ehtoollisjumalanpalvelus vanha käsikirjan mukaan, Antti Koivisto, saarna Ilkka Perttula

A Koivisto, saama Ilkka Perttula

Aamurukous keskiviikkoisin klo 10

Virsi-ilta Su 27.10. klo 18, mm. Teljän kirkkokuoro, Leena Tapio

Kirjallisuuspiiri

Länsi-Porin kirkon solussa Ma 7.10. klo 19 "Runo sukeltaa syksyyn" - Mikä on sinun syysrunosi? - Ma 4.11. Sandor Marai: Kynttilät palavat loppuun - Ma 2.12. adventtitunnelmia. Lisätietoja Maija-Leena Seppälä p. 6508715 tai 040-5453834.

Työtupa

Länsi-Porin kirkolla keskiviikkoisin klo 9, ompelukoneita, kangaspuita, kankaanpainantaa, myös puutöitä

Tietotupa

Länsi-Porin kirkolla: Alkeiskurssi ti 9-15 ilm. 6377613 klo 9 - 12. - Tietokone harjoituksia varaa aika max 2 tuntia kerta hinta 2,50 euroa/tunti

Lattomeren kirkko:

Messu Su 6.10. klo 12

Iltapäiväkerhot

Preiviikin srk.talo Ma 30.9., 28.10 ja 25.11. klo 12 - Lattomeren kirkko Ti 8.10., 5.11. ja 3.12. klo 12 - Niittymaan koulu To 10.10.,7.11(Olotuvalla) ja 5.12. klo 13 - Viasveden talouskauppa Ma 7.10.,4.11 ja 2.12 klo 12 - Olotuvalla To 3.10., 17.10., 31.10.,14.11. ja 28.11. klo 12

Perhekerhot

Pietniemen seurakuntalo tiistaisin klo 10 - Rauhanpuisto 1 tiistaisin klo 10 - Olotupa perjantaisin klo 10

Muskari

Pietniemen seurakuntatalolla Pe 10-12, 3-6-vuotiaille. Ilm. Länsi-Porin srk.toimistoon p. 6370572.

Poikakerhot

Tiistaisin 16.30 tyttö-poikakerho Preiviikin kirkko - Tiistaisin 17 - 18 sählykerho 10-13 v Länsi-Porin kirkko - Tiistaisin 18.30 pizza & peli-ilta isille ja pojille (IP-PI-KLUBI) parillisina viikkoina 17.9., 1.10., 15.10., 29.10. 12.11., 26.11., 10.12. Pietniemen srk.talo - Tiistaisin 18 poikakerho (koottavia, askartelua jne. parillisina viikkoina 24.9., 8.10., 22.10. ,5.11.,19.11., 3.12. Pietniemen srk.talo - Keskiviikkoisin 16 poikakerho Lattomeren kirkko - Keskiviikkoisin 17.30 - 19 bändikerho 7 - 9 vuotiaille parillisina viikkoina 18.9., 2.10., 16.10., 30.10., 13.11., 27.11. Länsi-Porin kirkko - Keskiviikkoisin 17.30 -19 bändikerho 10-13 vuotiaille parittomina viikkoina 25.9., 9.10. ,23.10., 6.11., 20.11. ,4.12. - Torstaisin 16.30 - 17-30 sählykerho 7 - 9 Länsi-Porin kirkko

Tyttökerhot

Tiistaisin 17 Länsi-Porin kirkko - Tiistaisin 16-18, 3-6 luokkalaisille tytöille kokkikerho Pietniemen srk.talo - Tiistaisin 18 Lattomeren kirkko - Tiistaisin 16.30-17.30 tyttö-poikakerho Preiviikin kirkko - Keskiviikkoisin 16-18, 1-2 luokkalaisille tytöille kokkikerho Pietniemen srk.talo - Torstaisin 16 tyttökerho Pietniemen srk.talo

Kaakaopyhäkoulu

Pietniemen seurakuntatalolla sunnuntaisin klo 14

Nuoret

Länsi-Porin kirkko tiistaisin 18.30 sähly ja perjantaisin 19 nuortenilta , ei 11.10 ja 25.10. - Isoiskoulutus To 18.00-19.30, 26.9., 10.10., 31.10., 14.11., 28.11. ja leirivavustajakoulutus isosina jo toimineille To 18.00-19.00, 3.10.,17.10., 7.11., 21.11 Länsi-Porin kirkolla - "Skulaa skaballa" eli kitarakomppaamisen alkeet rennon tiiviissä paketissa Länsi-Porin kirkko To 19-20.30, 3.10., 17.10., 31.10., 21.11., 5.12. - Retki 21.9. Ristilukki - tapahtumaan Köyliöön ilm. 13.9. hinta 10 euroa, sis. matkan, konserttiilipun ja ruokailun - Bass`n Helenin konsertti Teljän kirkossa 5.10. 19.00 liput 2 euroa

Urkujen ihmeelliset asukkaat

Kansainvälisen lasten päivän konsertti Porin Teljän kirkossa ma 7.10. klo 18. Urkujen ihmeellisiin asukkaisiin tutustuttavat kanttori Anne-Marie Grundsten ja nuorisotyöntekijät Eija Kymäläinen ja Maija Salmijärvi. Lapsilla mahdollisuus kokeilla urkuja. Vapaa pääsy.

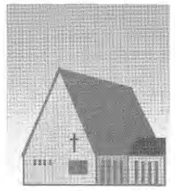

PIHLAVA

Pihlavan kirkko

Jumalanpalvelukset sunnuntaisin ja pyhäpäivisin klo 10: Su 29.9. perhekirkko, Pirjo Tiira, Päivi Holkko, päiväkerholaiset - Su 6.10. messu, Hannu Dietrich, Pertti Hietalahti, Kaj Vartio - Su 13.10. sanajumalanpalvelus, Pirjo Tiira, Hannu Dietrich, Päivi Holkko - Su 20.10. messu, Pertti Hietalahti, Pirjo Tiira, Päivi Holkko - Su 27.10. jumalanpalvelus vanhan kaavan mukaan, Pertti Hietalahti, Päivi Holkko

Lastenlaulutilaisuus Su 13.10. klo 14, Irma Grönroos

Kirkon seurakuntasali

Kirkkokuoron harjoitukset maanantaisin klo 18.30

Seurakuntapiiri keskiviikkoisin klo 15

Kirkon kahvio

Katulapsi-piiri joka toinen tiistai klo 18.30, parittomat viikot

Lähetyspiiri joka toinen maanantai klo 13, parilliset viikot

Pihlavan seurakuntatalo

Raamattupiiri To 10.10. ja 24.10. klo 18.30, joka toinen torstai

Diakonia-lounas Su 13.10. klo 11

Kyläsaaren seurakuntatalo

Sanajumalanpalvelus Su 6.10. klo 12, Pertti Hietalahti, Kaj Vartio **Lähetyspiiri** Ti 8.10. ja 22.10. klo 19, joka toinen tiistai

Seurakuntapiiri Ke 2.10., 16.10. ja 30.10. klo 13, joka toinen keskiviikko

Mäntyluodon seurakuntakoti

Sanajumalanpalvelus Su 13.10. klo 12, Hannu Dietrich, Päivi Holkko

Enäjärven koulu

Nappulakerho Ti 8.10. ja 22.10. klo 10, joka toinen tiistai

Metsäkappeli

Runoa ja musiikkia Su 29.9. klo 15

Tyttökerhot

Maanantaisin klo 16.30 Kyläsaaren srk.talo - Tiistaisin klo 15 kaakaopyhäkoulu kirkon kahviossa - Keskiviikkoisin klo 10 musiikkimaalaus srk.talon kahvio, klo 16 kaakaopyhäkoulu Kaanaa, Santojentie 15 ja klo 17 kuviskerho kirkon kahvio - Torstaisin klo 16 tyttökerho kirkon kahvio ja klo 17.30 muskari srk.sali - Perjantaisin klo 13 tyttökerho Enäjärven koulu ja klo 14 soittokerho Enäjärven koulu - Tiedustelut Irma Grönroos p. 02-6508 894

Kotiseurat

To 3.10. klo 19 Tuula ja Erkki Grönroosilla, Hämäläiset

Seurakuntamatka

Viipuriin "jouluiloa Dikoninlapsille" 18.-19.11. Hinta 80 euroa (auto, yöpyminen, illallinen ym) Ilm. ja tied. Kirsti Korpela p. 02-6508 872

PORINTELJÄ

Teljän kirkko

Jumalanpalvelukset sunnuntaisin ja pyhäpäivisin klo 10: Su 29.9. Mikkelinpäivän perhekirkko, päiväkerholaisten kirkkopyhä, samalla kummikirkko: kutsutaan 3-luokkalaisia (9-10-vuotiaita) kummeineen kirkkoon, Valkovilla-nukketeatteri, Pertti Kymäläinen, Lapsikuoro Tuhannet sydämet, Heli Lehtonen, kääretorttukahvit - Su 6.10. messu, avoinna olevan Teljän seurakunnan kirkkoherranviran 1. vaalisaarna, 1. vaalisijalla oleva Rauman seurakunnan kappalainen, teologian tohtori Seppo Sattilainen, Pasi Viitanen, Anne-Marie Grundstén - Su 13.10. avoinna olevan Teljän seurakunnan kirkkoherranviran 2. vaalisaarna, 2. vaalisijalla oleva Pihlavan seurakunnan kirkkoherra, rovasti Pertti Hietalahti, Pasi Viitanen, Anne-Marie Grundstén - Su 20.10. messu, avoinna olevan Teljän seurakunnan kirkkoherranviran 3. vaalisaarna, 3. vaalisijalla oleva Porin Teljän seurakunnan kappalainen, pastori Helge Ranta, Pasi Viitanen, Anne-Marie Grundstén

Avain-ilta Ke 25.9. klo 18.30 Teljän kirkko, Eeva-Riitta Koivisto, Pertti Kymäläinen ja Arja-Liisa Järvinen. Avain-iltoja vietetään noin kerran kuukaudessa, seuraava 23.10.

Rauhanyhdistyksen ehtoollisiltakirkko La 28.9. klo 18

Rukousilta To 3.10. klo 19, Pirkko Jalovaara

Yhdessä-ilta Su 13.10. klo 17 pastori Timo Aro-Heinilä, Pertti Kymäläinen, Eeva-Riitta Koivisto, Fishermenryhmä. Yhdessä-illoissa laulua, puheenvuoroja, rukouspalvelua. Yhdessä-iltoja vietetään noin kerran kuukaudessa, seuraava Su 17.11. klo 17.

Ikämiesten kerho joka toinen Ti 14, seuraava 1.10.

Konsertteja Teljän kirkossa

Mikkelin päivän konsertti Su 29.9. klo 15 , lauluyhtye Kipinät, tekstit Ritva Tuutti-Friman, ohjelma 5 e lähetystyön hyväksi

Konsertti nuorille La 5.10. klo 19, Bass'n Helen

Lasten urkukonsertti "Urkujen ihmeelliset asukkaat" Ma 7.10. klo 18. Konsertti kestää noin puoli tuntia. Lisäksi mahdollisuus kokeilla urkuja vuorotellen. Terveisin työryhmä kanttori Anne-Marie Grundstén, Eija Kymäläinen ja Maija Salmijärvi. Tervetuloa koko perheen voimin.

Nuket kertovat Jeesuksesta -näyttely 7.-19.10. Näyttelyyn voi tutustua esim. jumalanpalveluksen jälkeen. Tilausaikoja myös ryhmille klo 11-13, varaukset srk.toimistosta p. 6238 826 tai 6238 851

Väinölän kirkko

Messu Su 29.9. klo 10, Rauhanyhdistyksen kirkkopyhä

Ehtoollisiltakirkko Su 6.10. klo 17

Valoa elämään Su 20.10. klo 18 "Uskotko" Pertti Kymäläinen, Liekki-ryhmä. Valoa Elämään -iltoja vietetään noin kerran kuukaudessa. Seuraava Valoa Elämään-tilaisuus on 24.11. klo 18 aiheena "Herra Kaikkivaltias". Ohjelmassa Liekki-ryhmän musiikkia, yhteislaulua, pieniä puheenvuoroja ja yhdessäoloa. Tilaisuuksissa on järjestetty lastenhoito ja tarjoilua.

Martintalo

Ehtoollisjumalanpalvelus Su 20.10. klo 15, Aku Keltto

Porin NTKY, Esivallankatu 6

Huoneistossa tehtävien korjaustöiden vuoksi syyskauden toiminta on käynnistynyt rajoitetusti. Aikuisten kerhoista Raamattu-keskustelupiiri kokoontuu parillisina viikkoina 16.9. lähtien, joka toinen maanantai klo 16. Kultaisen iän kerhon alkamisesta ilmoitetaan myöhemmin. Ensimmäinen yleisötilaisuus marraskuussa. Tyttöjen ja nuorten kerhot ovat käynnistyneet alkajaisilla 19.9. Lähempiä tietoja ilmoitustaululta ja ohjelmamonisteista. Tervetuloa mukaan.

Perheleiri

Silokalliolla 27. - 29.9. Perheleirin aiheena "Kasvu perheessä" mukana traumaterapeutti Tor Spiik, Eeva-Riitta Koivisto, Maija Salmijärvi. Ilmoittautumiset ja tiedustelut seurakuntatoimisto puh. 6238 826 tai 6238 851

Lokakuinen kynttiläkirkko

Su 27.10. klo 18 Himmelin pihassa, Palokunnantie 39. Mehu- ja piparitarjoilu, järj. Vanhankoiviston pienkiinteistöyhdistys ja Teljän seurakunta

Perhekerhot

Väinölän kirkolla keskiviikkoisin klo 13 - 14.30. Tiedustelut Taina Saine p. 6508 888 ja Pirjo Paukkunen, p. 6508 863 - Sampolan kerhohuoneella, Puhurintie 10:ssa, tiistaisin klo 13-14.30 tied. Marja-Terttu Sundell, puh. 6508 864 tai Pirjo Tikkanen, puh. 6352 852

Diakoniapiirit

Väinölän kirkolla joka toinen maanantai klo 13, seur. 30.9. (parillinen viikko)

Päiväpiirit

Päiväpiiri Sampolan vanhustentalossa, Puhurintie 1-3 joka toinen tiistai klo 13, seuraava 1.10. (parillinen viikko) - Pinomäessä joka toinen torstai klo 13, seur. 3.10. (parillinen viikko) - 400-vuotiskodissa joka toinen maanantai klo 13, seur. 30.9. (parillinen viikko) - Teljän kirkolla joka toinen maanantai klo 13, alkaen 7.10. (pariton viikko) - Uudenkoiviston vanhustentalo, Kasvihuoneenkatu 1-3. kerran kuukaudessa, seuraava 22.10. - Torstaikerho, Harmaa-Kartanon seurakuntakoti, Harmaalinnantie 2 joka toinen torstai klo 13 seuraava 3.10. (parillinen viikko) - Hartaushetki Uudenkoiviston vanhustentalossa, Kasvihuoneenkatu 1-3 kerran kuukaudessa tiistai klo 14, syyskaudella seuraava 8.10., 5.11. ja 3.12.

Lähetyspiirit

Sampolan lähetyspiiri Sampolan kerhohuoneella, Puhurintie 10, joka toinen tiistai, parillinen viikko klo 18, seuraava 1.10. - Tiilimäen lähetyspiiri joka toinen torstai, parillinen viikko klo 16 Mäntyrinteen kerhohuone, seuraava 3.10.

Raamattupiirit

Miesten raamattupiiri Teljän kirkolla joka toinen torstai klo 18 (parillinen viikko) seuraava 3.10., tied. Markku Sumiala, puh. 6508 880 - Väinölän kirkon alakerta, joka toinen maanantai klo 18 (parillinen viikko) tied. Hanna Kataja puh. 635 1718 - Sampolan kerhohuone, Puhurintie 10, joka toinen torstai klo 19 (pariton viikko), tied. Birgitta Komulainen puh. 646 1739 - Harmaa-Kartanon seurakuntakoti, Harmaalinnantie 2 joka toinen klo 18.30 (parillinen viikko) - Esivallankatu 6:n raamattupiiristä voi tiedustella Anita Ellméniltä, puh. 637 8079 - Nuorten aikuisten raamattuprii, Turjanpolku 14 B 4, sunnuntaisin parillisilla viikoilla, tied. Esa Bärlund puh. 646 9692 - Teljässä kokoontuu kodeissa lisäksi solutyyppisiä raamatturyhmiä. Niistä ja muista raamattupiireistä voi tarkemmin tiedustella Eeva-Riitta Koivistolta, puh. 6508 883

Diakoniatyöntekijöiden vastaanotot

Sinikka Orjala, Esivallankatu 6 ma ja ti 9-11 puh. 6334 029 muina työaikoina 6508 865 - Pirjo Paukkunen, Väinölän kko ma 9-11 puh. 6460 718 Harmaa-Kartanon seurakuntakoti, to 9-10, puh. 6384 562 muina työaikoina puh. 6508 863 - Marja-Terttu Sundell, Sampolan kerhohuone, Puhurintie 10, ma ja to 9-11puh. 635 2852 Impolan asukastupa, Rajalantie 12, joka kk:n 1. ma 12-15 puh. 646 0126 muina työaikoina puh. 6508 864 - Ulla Säilä, Rautatienpuistok. 2 ma ja ti 9-11. puh. 6350 062Teljän kirkko to 9-11 puh. 6359 269 ja muina työaikoina 6508 866

Kuorojen harjoitukset

Teljän Kamarikuoro maanantaisin klo 18.30 Väinölän kirkolla, kuoroa johtaa Anne Marie Grundstén, puh. (02) 6508 854 - Teljän Kirkkokuoro torstaisin klo 18 Teljän kirkolla, kuoroa johtaa Leena Tapio - Teljän Iltapäiväkuoro torstaisin klo 14 Teljän kirkolla, kuoroa johtaa Heli Lehtonen, puh. (02) 6508 855 - Lapsikuoro "Tuhannet sydämet", keskiviikkoisin klo 17 Väinölän kirkolla (alkaen 4.9.), kuoroa johtaa Heli Lehtonen, puh. (02) 6508 855. - Uudet ja entiset laulajat tervetuloa mukaan!

Tyttökerhot

Teljän kirkko, Koivistonpuistikko 50: Luovan toiminnan kerho 10-14-vuotiaat, maanantaisin klo 16.30-18 ja tyttökerho 7-9 vuotiaille

Porin seurakunnat - jatkuu sivulla 10

Toivevirsiä Keski-Porin kirkossa

Kauneimmat hengelliset laulut ja virret -yhteislaulutilaisuus ke 9.10. klo 19 Keski-Porin kirkossa. Keski-Porin kirkkokuoroa johtaa Paavo Rusava, uruissa Juhani Romppanen.

Runoja Metsäkappelissa

Runomatinea "Tapahtukoon tahtosi" mikkelinpäivänä 29.9. klo 15 Porin metsähautausmaan kappelissa. **Alli Leppisaari** sekä **Vuokko** ja **Voitto Karjala** esittävät Kaarlo Sarkian ja Uuno Kailaan runoja. Järj. Pihlavan seurakunta diakoniatyön hyväksi.

Raamattuluentoja Heprealaiskirjeestä

Evankeliumiyhdistyksen Porin osasto järjestää luentosarjan Heprealaiskirjeestä rukoushuoneella, Varvinkatu 3. Luennot ovat joka toinen torstai klo 18 alkaen 26.9.

Luennot pitää teol.tri **Lauri Parvio**, paitsi 7. marraskuuta luennon pitää **Matti Rusama**. Sarja jatkuu kevätkaudella.

Raamatun monimuotoopiskelusta

Helsingin Raamattukoulun johtaja **Marja Heimala-Pelkonen** vierailee Porissa sunnuntaina 20.10. Hän pitää Keski-Porin kirkossa klo 13 raamattutunnin "Kuningas Ahas ja hänen omatuntonsa, profeetta Jesaja". Kello 15 hän kertoo Raamatun monimuoto-opiskelusta ennen ja nyt.

Raamattu läpi vuorokaudessa

Raamatun punainen lanka on rovastikunnallinen tapahtuma Noormarkun seurakuntatalolla lauantaina 12.10. klo 9-19. Päivän aikana käydään Raamattu läpi pääkohdittain.

Ohjelma koostuu luennoitsijoiden opetuksesta ja yhteislauluista. Luennoitsijoina ovat päätoimittaja **Leif Nummela** ja pääsihteeri **Eero Junkkaala**. Mukana Noormarkun seurakunnan työryhmä Mari Koivu, Ulla Wrang, Raimo Törmälehto ja Jarmo Mäki-Mikola.

Ilmoittautumiset Noormarkun kirkkoherranvirastoon 9.10. mennessä p. 649 4910.

Kiitos

Sydämellinen kiitos muistamisesta merkkipäivänäni

Turussa 31.8.2002
Voitto Vuola

Porin seurakunnat - jatkoa sivulta 9

tiistaisin klo 17-18.30 - Kalaholman kerhohuone, Haukikuja 32: Tyttökerho 8-13 vuotiaat, torstaisin klo 17.30 -18.30 - Sampolan kerhohuone, Puhurintie 10: Tyttökerho 7-13 vuotiaat, keskiviikkoisin klo 17-18 - Väinölän kirkko, Päkintie 1: Tyttökerho 7-10 vuotiaat, tiistaisin klo 17-18 - Harmaa-Kartanon seurakuntakoti, Harmaalinnantie 2: Tyttökerho 7-10 vuotiaat, torstaisin klo 16-17 - Tyttökerhoista voi tiedustella Maija Salmijärveltä, p. 6508 886.

Poikakerhot

Väinölän ala-aste, Luodontie 1: ke klo 17.30- 19 vanhempien poikien salibandy (yli 15 vuotiaat) Ke 17.30-19 ja Pe 17-18.30 nuorempien poikien salibandy 7-15 v., ohjaaja Vesa Saarela - Väinölän kirkko, Päkintie 1-3: To 18-19.30 Nikkarikerho, ohjaaja Rauno Elomaa Herralahden ala-aste, Kuninkaanhaanaukio 4: La 12.30-14 Isä-poika sähly, ohjaaja Veli-Matti Pokkinen - Poikakerhoista voi tiedustella Vesa Saarelalta p. 6508 884

Pyhäkoulut

Teljän kirkko, Koivistonpuistikko 50 Su 10-11 - Väinölän kirkko, Päkintie 1, Su 12-13 - Sampolan kerhohuone Puhurintie 10, Su 18 - Kalaholman kerhohuone, Haukikuja 32, Su 13-14 - Keskuskartanon kerhohuone, Rautatienpuistokatu 2, Ke 17-18 - Harmaa-Kartanon seurakuntakoti, Harmaalinnantie 2, Ke 17.15 - 18.15 - Lähellä Pumpputoria, Tapionkatu 8, yhdistyksen pyhäkoulu, Su 17 (3.10. alkaen klo 15) - Tiedustelut Eija Kymäläinen 6508 885

Nuoret

Väinölän kirkko: Tuikku Ti 19-21 ja Nuortenilta Pe 19-22 (ei 27.9. ja 25.10.) -Sanan Kahvit Su 13.10. klo 15-16.30 Väinölän kirkko, Hetki Sanan ja kahvikupin äärellä! - Isoskoulutus klo 18-19.30 Ti 1.10. ja 15.10. Väinölän kko - Bändi- ja laulutouhuista kiinnostuneet! Kokoonnumme pe 4.10. klo 18 Väinölän kirkolle - Nuorten leiri Silokalliolla 27.-29.9., ilmoittautumiset Ilonalle puh. 6508 887 - Maata Näkyvissä-festarit Turussa 15.-17.11. tied. Ilonalta - Nuorisoteologi Taina Saine, puh. 650 8888, nuorisotyönohjaaja Ilona Kontinen, puh. 650 8887 (tekstiviestit pelaavat)

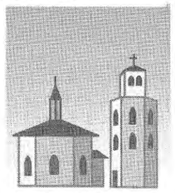

REPOSAARI

Reposaaren kirkko

Jumalanpalvelukset sunnuntaisin ja pyhäpäivisin klo 10, kerran kuukaudessa klo 12: Su 29.9. klo 10 S2:n muistojumalanpalvelus, Hannu Konola, Petri Turunen, seppeleenlasku muistomerkillä - Su 6.10. klo 10 messu, Emmauskuoro Kalannista, jumalanpalveluksen jälkeen kahvitilaisuus sanan ja laulun merkeissä pappilassa - Su 13.10. klo 10 sanajumalanpalvelus - Su 20.10. klo 10 messu

Pappila

Naisten raamattupiiri maanantaisin klo 14

Kuntokerho keskiviikkoisin klo 13

Kirkkokuoro tiedustelut seurakuntatoimistosta p. 638 4023

Seurakuntakoti

Päiväkerho-pyhäkoulu tiedustelut srk.toimisto p. 638 4023 tai Saara Hietava

Perhekerho torstaisin klo 13.30

Kutojat joka arkipäivä

Saariston lähetyspiiri

To 3.10. klo 19 Kauko Säämäellä

Seurakuntatoimisto

Avoinna keskiviikkoisin klo 9-11 ja torstaisin klo 17-18. Suljettuna ke 9.10.

Diakonissa

Johanna Simolan vastaanotto keskiviikkoisin klo 9-12 ja torstaisin klo 16-17, p. 650 8022

Vs. kirkkoherra

Eija Santahuhta p. 6508 020 tai 637 6810

YHTEINEN TOIMINTA

Vammaistyö

Mielenterveyskerho Ma 7.10. ja 21.10. klo 13 Valtakatu 7, 2. krs - Kehitysvammaisten vanhemmat Ma 30.9. klo 13, Valtakatu 7, 2.krs - Invalidikerho Ke 25.9., 9.10. ja 23.10. klo 13 palvelukeskus, Liisan toimitilat - Kehitysvammaisten iltakerho To 26.9., 10.10. ja 24.10. klo 17.30 Teljän seurakuntakoti, Rautatienpk. 2 - Vilja Arvela tavattavissa Valtakatu 7:ssä Ma ja Ke 9-12 p. 6238 764

Näkövammaiset

Kokoontuminen Keski-Porin kirkkotuvassa To 26.9. klo 13, seuraava 24.10.

Me Miehet

Pe 27.9. retki Ikaalisten miesten vieraaksi, lähtö klo 16.30 Palvelukeskuksen edestä, ilmoittautumiset Teljän seurakuntatoimistoon puh. 6238 851 - Pe 11.10. klo 18.30 Rautatienpuistokatu 2

Tuomasmessu

Keski-Porin kirkossa Su 6.10. klo 18, liturgi Kari Erkkola, saarna Marianne Känä, esirukoukseen johdattaa Eila Turunen-Horste , juonto Pentti Tuovinen, Tuomaskuoro

Mummun kamari

Rautatienpuistokatu 2, Keskuskartano, puh. 6350 062, avoinna ma-pe 11-15. Toimintaa: Päiväpiiri joka toinen Ti 13 parilliset viikot. - Puuropäivä keskiviikkoisin - Kamarikerho keskiviikkoisin klo 12.30 - Markun hartaus torstaisin klo 11.30 - Viikonlopun hartaus perjantaisin klo 13

Liisa

Vapaaehtoistoiminnan keskus, Eteläpuisto 10: Kahvila avoinna ma-pe 10-15, avunvälitys ma-pe 10-15 p. 621 6636 ja ystävävälitys ma-pe 12-15 p. 621 6223 : Ohjelmaa: Joka toinen maanantai klo 11 levyraatinurkkaus, seur. 30.9. ja 14.10. - Tiistaisin klo 11 lepohetki Raamatun ja musiikin parissa - Keskiviikkoisin klo 10 englannin keskustelukerho ja klo 11 saksan keskustelukerho - Torstaisin klo 11 alkaen keittopäivä - Perjantaisin klo 11 kirjallisuuspiiri - Runo- ja laulutuokio joka toinen Ma 12, seur. 7.10. ja 21.10. - Ikäihmisten asioista keskustelutilaisuudet Ma 7.10. klo 13, mukana Irma Roininen - Liisan vapaaehtoistoiminta tutuksi, ensikertalaisten tutustumiskahvit Pe 27.9. ja Pe 25.10. klo 10-11 - Vapaaehtoistoiminnan peruskurssi yhteistyössä SPR:n Porin osaston kanssa: To 26.9. Liisa, Ti 1.10. SPR, To 3.10. Liisa, Ti 8.10. SPR klo 12-15.30. Ilmoittaudu heti p. 621 6636. Liisassa syksyllä myös mielenterveysasiakkaiden tukihenkilökoulutusta sekä ryhmänohjaajakoulutusta

KRISTILLISET YHDISTYKSET

Porin seudun kristilliset eläkeläiset ry Mikonkatu 8:ssa joka toinen tiistai klo 13, seuraavat 1.10. ja 15.10. - Ti 29.10. Kristillinen Eläkeliitto ry:n Lounais-Suomen piirin syyskokous klo 12 ja klo 13 syysjuhla

Herättäjän seurat joka toinen torstai klo 19 Teljän seurakuntakodissa, Rautatienpuistokatu 2, seuraava 3.10.

Raamattuopiston seurat Su 29.9. klo 13.30 Teljän seurakuntakodissa, Rautatienpuistokatu 2, Lasse Välisalo

Evankeliumiyhdistys Varvink. 3: Su 29.9. klo 14 seurat, Risto Auerma, Teuvo Liimatta, Mika Rantanen -Ti 1.10. klo 18 nuorten raam.piiri - To 3.10. klo 18.30 nuoret aikuiset - Su 6.10. klo 14 seurat, Osmo Kauppinen, Raili Turtola - Ti 8.10. klo 18 nuorten raam.piiri Eteläpuisto 10 - Su 13.10. Sleyn Porin osaston syysjuhla: klo 10 messu Keski-Porin kirkko, Paavo Erelä, klo 11.30 lähetyslounas ja klo 12.30 päiväjuhla, Paavo Erelä, Kari Erkkola - Ti 15.10. klo 18 nuorten raam.piiri - To 17.10. klo 18.30 nuoret aikuiset, Timo Vuorinen - Su 20.10. klo 14 messu, Seppo Salo, Lauri Parvio, Sinikka Vuorinen, kirkkokahvi - Ti 22.10. klo 18 nuorten raam.piiri Eteläpuisto 10 - La 26.10. klo 11-13 seisovan pöydän lounas ja myyjäiset - Raamattuluennot Hebrealaiskirjeestä joka toinen torstai klo 18, luennoitsijana Lauri Parvio alkaen 26.9. "Jumala on puhunut meille Pojassaan", 10.10. Enkelien sanoma ja Pojan sanoma", 24.10. "Jeesus on Moosesta suurempi"

Esikoislestadiolaiset Tapionk. 8: Seurat Su 29.9. klo 17 - Lokakuun alusta alkaen seurat sunnuntaisin klo 15

Rauhanyhdistys Louhent. 4: La-Su 28.-29.9. syysseurat - Ke 2.10. klo 18 opistomyyjäiset - La 5.10. klo 19 lauluseurat - Su 6.10. klo 12 perhekirkko Väinölä - Su 6.10. klo 16 seurat - Ke 9.10. ompeluseurat - La 12.10. klo 19 seurat - Su 13.10. klo 16 seurat - Su 13.10. srk.päivä Raumalla - La-Su 12.-13.10. seurat Kokemäellä - Ke 16.10. klo 19 julkaisuilta ja ompeluseurat - Su 20.10. klo 16 opistoseurat - La-Su 19.-20.10. srk.päivät Merikarvialla - Ke 23.10. klo 19 ompeluseurat, lähetyspuhujat

Israel-tilaisuus Ti 1.10. klo 18 Teljän seurakuntakoti, Rautatienpuistokatu 2, Outi Cappel, järj. Karmel-Yhdistys - Ti 15.10. klo 18 Mikonkatu 8, Eero Junkkaala, Hanna Lindberg, Liekki-ryhmä, järj. Israelin Ystävät ry

Kansanlähetys Eteläp. 10 A, 5. krs: Säännöllinen toiminta: Joka toinen Ma 17 Epin rukouspiiri, parittomat viikot, Marjukka Hankilammi, Rauni Kemppi - Kl:n ja Sleyn nuorten yht. raamattupiiri Ma 18, parittomat lähetyskodilla, parilliset viikot Varvink. 3, Heikki Sorri, Juhani Pere - Alfan jatkopiiri alkaa uudelleen Teljän alfakurssin jälk. seuraa ilm. - Ke 17-18 Pohtijat, Sakari ja Seija Leppänen - To 18 avoin raamattupiiri, Sirpa Vallinen - La 19 Dynaamisen Opetuslapseuden Kasvuryhmä DOK : 28.9. "Elämää elää täytyy", Marko Piittala , 5.10. Gospel Cafe, Kimmo Lehtimäki, Marko Piittala, 12.10. "Teetä ja sympatiaa" Teetupa Mikonkatu, Mika Piittala, 19.10. "Näenkö näkyjä" Antti Saarenketo, Marko Piittala, 26.10. "Virtaa kintaissa", Mika Piittala - Me miehet Pe 27.9. Ikaalisten srk:n vieraiksi, ilmainen kyyti klo 16.30 palv.keskuksesta, ilm. Teljän srk.tsto p. 6238 851 ja Pe 11.10. klo 18.30 me miehet Rautatienpk. 2

Pormestarinluodon seurakuntakoti 30 vuotta

Pormestarinluodon seurakuntakodin 30-vuotisjuhlaa vietetään sunnuntaina 20. lokakuuta. Juhlajumalanpalvelus alkaa klo 12, sen jälkeen on kahvitarjoilu. Päiväjuhlassa klo 14 on mahdollisuus tervehdyksiin ja muisteluihin, sana on vapaa.

Mahdolliset muistamiset alueellisen seurakuntatyön tilille Nordea 200538-00004397, viestiin Pormestarinluodon seurakuntakoti 30 vuotta.

Pormestarinluodon seurakuntakoti on vilkkaassa käytössä, siellä kokoontuu mm. perhekahvila, raamattupiirejä, lähetyspiiri, tyttökerho, pyhäkoulu ja nuorten kynttiläkirkko. Diakonissalla on vastaanotto. Itu-projektin tilat ovat viereisessä huoneistossa. Jumalanpalvelus pidetään kerran kuukaudessa, seurakuntailtoja on eri teemoilla.

Perheleirejä lokakuussa

Silokallion kurssikeskuksessa pidetään 18.-20.10. perheleiri teemana "Perheiden parhaaksi". Leiri alkaa perjantaina klo 19 ja päättyy sunnuntaina klo 13 alkavaan jumalanpalvelukseen Kullaan kirkossa. Monipuolinen ohjelma lapsille ja aikuisille sekä yhdessä että erikseen sisältää niin asiaa kuin vapaata yhdessäoloakin.

Mukana ovat mm. Seija Leppänen, Matti Vuolanne, Anne Sippola, Seija Katajisto, Terhi Räty, Tytti Aronen, Sanna Pakkanen, Raimo Törmälehto. Viikonlopun kahden hengen hinta 100 e, lisähenkilöt iästä riippumatta samassa huoneessa 25 e, alle 4-vuotiaat ilmaiseksi. Ilmoittautumiset seurakuntatoimistoihin.

Junnilan leirikeskuksessa on syyslomaviikolla 23.-25.10. myös perheleiri. Hinta 40 e Porin seurakuntien jäseniltä ja 80 e muilta, 4-15 -vuotiaat puoleen hintaan ja alle 4-vuotiaat ilmaiseksi. Ilmoittautumiset 30.9. mennessä diakoniakeskukseen Kirsi Keskinen p. 6238 768. Tiedustelut myös Lea Rantamaa p. 6508 834 tai Merja Brander p. 6508 761.

Achrenius-retriitti Eurajoella

Achrenius-retriitti on kolmipäiväinen hiljaisuuden retriitti, jossa voi levähtää ja pysähtyä Jumalan kasvojen eteen. Se järjestetään 25.-27.10. Eurajoen kristillisellä opistolla. Retriitissä lauletaan Halullisten Sielujen Hengellisiä lauluja eli Achreniusta ja rukoushetkissä noudatetaan osittain rukoilevaisperinteen rukouskäytäntöjä retriittiin soveltaen.

Achrenius-retriittiin osallistuminen ei edellytä Achreniuksen tuntemista tai osaamista, mutta retriittiin osallistuminen antaa mahdollisuuden tutustua paikalliseen kulttuuriin ja tapoihin.

Ohjaajina toimivat rovasti **Sisko Raitis** ja toiminnanohjaaja **Maritta Grönroos**. Lisätietoja ja ilmoittautumiset Jaana Vartila p. (02) 868 0516.

Bass´n Helenin gospelia

Suosittu gospelyhtye bass'n Helen konsertoi Teljän kirkossa lauantaina 5. lokakuuta klo 19.

Kymmenen vuotta sitten perustettu yhtye on Suomen kysytyimpiä gospelyhtyeitä.

Yhtyeen alkutaipaleella musiikkityyliksi luonnehdittiin "hardfunk". Uusimmalla levyllä on mukana myös tunnelmallista musiikkia.

Naisten Kahvila

Syyskauden Naisten Kahvilat su 6.10. klo 17 Ilmarin Hovi, Vähälinnankatu 21. Mm. fil.maist. Pirjo Nieminen - 24.11. evankelista Aili Heinonen Porissa, päivä- ja iltatilaisuus - Ti 3.12. Naisten Kahvila Ilmarin Hovissa, evankelista Maija Haikonen.

Nukkenäyttely Teljän kirkossa

Nuket kertovat Jeesuksesta -näyttelyyn voi tutustua Teljän kirkossa 7. - 20. lokakuuta. Näyttelyä esitellään myös ryhmille, ajan voi varata seurakuntatoimistosta p. 6238826 tai 6238851.

Nuket ovat pääasiassa Helsingin Raamattukoulusta.

Luottamustehtävissä näkökulmat laajenevat

Seurakuntavaalit 2002

Tauno Ramsten

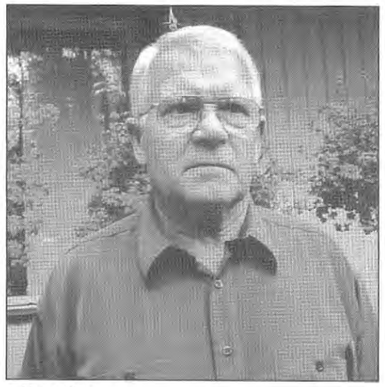

Jukka Willman

Tauno Ramsten Reposaarelta ja Jukka Willman Länsi-Porista toivovat seurakuntatyön näkyvän myös sivukylillä.

Seurakuntavaalit 10. - 11. marraskuuta.

Ennakkoäänestys 28.10. - 1.11.

Ehdokaslistat Kirkkosanomissa, joka jaetaan koteihin viikolla 43 21. - 25.10.

- Voi hyvänen aika, ei minusta ole sellaiseen! Näin **Tauno Ramsten** muistelee todenneensa, kun häntä neljä vuotta sitten kysyttiin ehdokkaaksi seurakuntavaaleihin.

Kysyjällä olivat paperit kuitenkin valmiina, ja niin Ramsten suostui "listan jatkeeksi".

Vaalien jälkeen hän totesi olevansa sekä Reposaaren seurakunnan edustajana yhteisessä kirkkovaltuustossa että jäsenenä Reposaaren omassa seurakuntaneuvostossa.

Ensimmäisessä kirkkovaltuuston kokouksessa hän "ikäpresidenttinä" avasi kokouksen ja johti puhetta kunnes puheenjohtaja valittiin.

- Ensimmäinen kausi menee harjoitellessa, silloin pääsee toimintaan sisään. Siksi tarvitaan myös pitkäaikaisia luottamushenkilöitä, hän painottaa, vaikka aikookin itse luopua pesteistään.

Epäilyille pienistä vaikutusmahdollisuuksista hän ei anna sijaa. Kyllä luottamushenkilöt pääsevät sanomaan sanottavansa.

- Kun on itse hallinnossa mukana, näkee seurakuntatyön eri silmillä, näkökulmat laajenevat. Paperipinoihin perehtyminenkään ei ole mitenkään ylivoimaista.

- Ainakin yhden luottamushenkilöistä tulisi kuulua sekä seurakuntaneuvostoon että yhteisen kirkkovaltuustoon, jotta tiedonkulku varmistettaisiin

Laitakylän ääni

Reposaaren Pappilan remontista tuli nelivuotiskauden mieleenpainuvin asia.

- Siitä painittiin kirkkovaltuuston kanssa, muistelee Tauno Ramsten.

Pappilan korjausbudjetti tehtiin niin, että talkootyö otettiin rahoituksessa huomioon. Hanke onnistui: budjetti piti ja talkoolaisia riitti. Tosin innostus ehti laimeta, kun töihin ei päästy heti kun rahoitus oli varmistunut.

- Kirveet, sahat ja vasarat olivat valmiina, mutta aloituslupa saatiin vasta elokuussa, hän pahoittelee.

- Laitakylältä ei ääni kuulu kuten keskikaupungilta. Isompien tarpeet otetaan ensin huomioon. Ainakin siltä tuntuu. Turhaa viivettäkin asioiden hoidossa on joskus ollut, mutta myönteiseen suuntaan on menty.

Hallintoviraston organisaatiouudistuksesta hän toivoo vielä lisäparannusta asioiden hoitoon.

Perheiden asialle

Perheiden, varsinkin lasten ja nuorten tilanne, on Tauno Ramstenin mielestä uuden kauden suuria haasteita.

- Kasvatuksen täytyy lähteä kodeista. Miten siis koteja voitaisiin tukea? Miten lähestytään lasten ja nuorten vanhempia? Pienelläkin kylällä on jo huoli nuorten tupakoinnista, kaljoittelusta, jopa huumeista, hän listaa.

Seurakuntaan hän toivoo lisää aktiivijäseniä, vaikka ei Reposaarella nytkään huono tilanne ole. Pappila on käytössä joka päivä.

- Kudontapiiri on hyvä esimerkki käytännön toiminnasta, joka on luonut kiinnostusta muuhunkin seurakunnan toimintaan. Samoin Me Räpsöön miehet -toiminta on laajentanut seurakuntatyöhön osallistuvien joukkoa.

Vaalien alla puhutaan varmasti myös mahdollisesta seurakuntien yhdistämisestä.

- Siirtyminen yhteen seurakuntaan on asia, johon on vaikea ottaa kantaa, koska faktat puuttuvat, Ramsten toteaa.

Muutosten aikaa

- Olen hiljainen vaikuttaja, määrittelee makholmalainen **Jukka Willman** luottamushenkilönä toimimistaan.

Hän on sekä yhteisen kirkkovaltuuston että Länsi-Porin seurakuntaneuvoston jäsen. Luottamushenkilövuosia on kertynyt kohta 24.

- Yksi kausi meni varajäsenenä, mutta silloinkin kutsu tuli lähes joka kokoukseen.

Vuosiin on mahtunut suuria asioita niin kokonaiskirkon kuin Porin seurakuntienkin kannalta.

Kirkkovaltuustossa ovat rakennus- ja korjausprojektit aiheuttaneet ehkä vilkkaimmat keskustelut.

Silokallion kurssikeskuksen suunnittelun aikoihin Jukka Willman oli myös yhteisessä kirkkoneuvostossa.

Parinkymmenen vuoden aikana Porin seurakunnissa on rakennettu Silokallion kurssikeskuksen ohella mm. Pietniemen seurakuntatalo ja Junnilan majoitusrakennus sekä peruskorjattu esimerkiksi Väinölän, Pihlavan, Länsi-Porin, Keski-Porin ja Ruosniemen kirkot.

Kokonaiskirkon näkökulmasta on eletty suurten uudistusten aikaa: papin virka on avautunut naisille, virsikirja on uudistettu, Raamatusta on saatu uusi käännös, jumalanpalvelusta on uudistettu.

Länsiporilaisittain merkittävää oli, että Porin ensimmäinen naispappi tuli omaan seurakuntaan. Jumalanpalvelusuudistuksessa Länsi-Pori toimi yhtenä virallisista kokeiluseurakunnista.

Oman kylän puolesta

Länsi-Porissa on luottamushenkilöitä haettu niin, että laajan seurakunnan eri osat otetaan huomioon. Kun Preiviikin edustaja jäi pois, kysyttiin Jukka Willmanin kiinnostusta.

Luottamustehtävät olivat tuttuja kunnallispolitiikasta ja oman ammatin puolesta, joten ajatus ei tuntunut vieraalta. Aikaa yhteisille asioille on löytynyt, vaikka oma puutarha-alan yritys on teettänyt pitkiä päiviä.

Seurakuntaneuvoston työskentely on hänestä ollut leppoisaa. Henkilövalintoihin on päässyt vaikuttamaan ja isoihin linjakysymyksiin on saanut tuntumaa pyydettyjen lausuntojen kautta.

Preiviikin kirkon korjaus muutama vuosi sitten oli oman kylän kannalta iso asia. Mmääräraha kirkon kunnostamiseen lisättiin kirkkovaltuustossa ohi esityslistan.

Jumalanpalvelus keskeistä

Jukka Willman arvostaa jumalanpalvelusta seurakunnan keskeisenä kokoontumismuotona.

- Jumalanpalveluksen kävijämäärät pitäisi saada kasvamaan. Myös nuorten hän soisi löytävän jumalanpalveluksen.

Kokonaiskirkon kannalta häntä huolestuttavat kirkon sisäiset ristiriidat. Tarvitaan rakentavaa yhteistyötä ja sovinnollista mieltä.

Kysymys Porin seurakuntien lukumäärästä saa hänet mietteliääksi ja myös muistelemaan seurakuntatoimintaa kaupunki- ja maaseurakunnan ajoilta: Nykyiset seurakuntajaot alulle pannut rovasti Matti Mustonen piti seurakuntailtoja myös Preiviikissä. Hyvin tuntui toiminta silloinkin hoituvan.

Talkootyö on tullut Jukka Willmanille luontevasti luottamustointen mukana.

Hän osallistui innokkaasti kotiseurakunnassaan heränäisjuhlien valmisteluun. Myös Kirkkopäivien talkootyöstä on hyviä muistoja.

- Talkoohenkeä tarvitaan seurakuntatyössä myös jatkossa.

Maija-Leena Seppälä

LUOTETTAVAA, AMMATTITAITOISTA HAUTAUSPAVELUA
Rantasen HAUTAUSTOIMISTO
Ilmo Heinonen Ky
Itäpuisto 12, 28100 Pori
Puh. (02) 633 2707
Päivystys myös 0500 591 102
Fax (02) 633 3970

NIMIPAINETUT kahvi- ja ruokallinat
muisto- ja juhlatilaisuuksiin,
HAUTAJAISKUTSUT ja -OHJELMAT,
KUTSUKORTIT YO-, rippi-, kaste- ja häätilaisuuksiin.
PS. Myös postiennakolla kaikkialle Suomeen.
paino kimara oy
Kuutilontie 1, 28760 PORI
Puh. 02-648 6555, 0500-454 546

ColonSoft®
JA KOVA VATSA PEHMENEE
Uusi ColonSoft on ummetuksen tehokas täsmähoitaja. Se kuljettaa avun sinne, missä kovankuiva ongelma sijaitsee. Lääkkeen vaikuttavat aineet muodostavat veden kanssa "vesipatjan", joka suoleen saapuessaan nostaa sisällön nestepitoisuutta ja pehmentää kovettuneen ulosteen tehokkaasti. Näin ulostaminen voi taas käynnistyä luonnollisesti. ColonSoftin vaikutusaika on kuitenkin aina yksilöllinen ummetuksen vaikeusasteesta johtuen. Uusi ColonSoft. Tehokas täsmäpehmentäjä, johon ei synny tottumusta.
ColonSoft: ummetuksen hoitoon ja kovan ulostemassan pehmentämiseen
Vaikuttava aine: polyetyleeniglykoli ja erityyppiset suolat.
Pakkaus: 15 x 14 g, 50 x 14 g ja 100 x 14 g.
Huomattavaa: sopii yli 12-vuotiaille.
Odottaville ja imettäville äideille vain lääkärin määräyksen mukaan.
Tutustu pakkauksen tuotetietoihin.
Apteekista.
ORION PHARMA
www.itsehoitoapteekki.com puh. 010 429 2928 (ark. 8–16)

© KIRKKO PORISSA

Taideaarre Ahlaisissa

Ahlaisten kirkon alttaritaulussa "Jeesus siunaa lapsia" maalauksen mallit ovat oman kylän ja lähikuntien ihmisiä. Taulun tekijä on Elin Danielson-Gambogi, jonka taiteen arvostus on viime aikoina entisestään noussut.

Suomen kultakauden naistaiteilijat ovat nousseet parin viime vuoden aikana maailman tietoisuuteen. Kansainväliset huutokauppakamarit ovat myyneet heidän maalauksiaan huippuhinnoilla, vielä markoissa laskien miljoonilla. Arvokkaimmat taulut ovat yksittäisiä muotokuvia.

Ahlaisten kirkon alttaritaulussa henkilökuvia on kahdeksan. "Jeesus siunaa lapsia" avaa taiteen keinon julistaa sanattomasti. Elin Danielson-Gambogi on maalannut myös Kemiön ja Noormarkun tuhoutuneen kirkon alttaritaulut.

Lahjakkuus

Ilmajoella syntymässä käynyt Elin Danielson-Gambogi asui elämänsä ensimmäisinä vuosina Noormarkussa, Svenssilän talossa. Hänen muistiinpanonsa antavat ymmärtää, että elämä ei ollut mitenkään helppoa. Isänsä epätoivoinen ratkaisu merkitsi käytännössä sitä, että Rosa sisar, lempinimeltään Tytty ja Elin itse saivat elää vahvojen naisten vaikutuspiirissä.

Jo hyvin nuorena Elinin lahjat taidemaalarina tulivat näkyviin. Hän lähti opiskelemaan eri piirustuskouluihin ja myöhemmin Pariisiin, jossa tutustui eri maista sinne muuttaneisiin taiteilijoihin. Näiden taidemaalarien vaikutukset näkyvät hänen teoksissaan. Hän on myös ensimmäinen suomalainen taidemaalari, joka kuvaa talvea, jo kolmisenkymmentä vuotta ennen **Pekka Halosta**. Yksityiskokoelmissa oleva "Talvikalastajat" on tästä hyvä esimerkki.

Kirkkotaide

Kirkoissa olevat taideteokset ovat aina olleet huipputuotteita. Seurakunnat ovat panostaneet saadakseen sakraali- eli pyhän tilan viestimään jo itsessään. Kirkossakävijä on voinut nauttia näkemästään ja samalla oppia Raamatun sisältöä taiteen keinoin. Perinne on jatkunut keskiajalta nykypäivään.

Samalla on näkynyt kirkon taidetahto. Ihmisen elinehdot ovat olleet ankaria, mutta kuvaperintö on onnistunut luomaan vaikutelman, minkä varaan omaa elämää voi rakentaa.

Omaleimaisuus ja kansainvälisyys

Kirkkotaide on aina ollut yhteistä. Protestantti saattaa katolisissa kirkoissa vierastaa Maria-kulttia, mutta jo Idän kirkon, ortodoksiperinteen Maria ikonit ovat lähes kotoisia.

Suomalainen kirkkotaide on omaleimaista. Tätä lähestymistapaa Elin Danielson-Gambogi on käyttänyt Ahlaisten kirkon alttaritaulussa. Raamatun kertomus, jossa Jeesus siunaa lapsia on alkanut elää aivan omalla tavallaan, koska maalauksen henkilöhahmot, mallit, ovat oman kylän ja lähikuntien ihmisiä.

Ahlaisten kirkon alttaritaulussa tutut kyläläiset tai naapurikunnan asukkaat tarjosivat mahdollisuuden samastua Raamatun henkilöihin.

Kuka oli lasta Jeesuksen luokse tuovan naisen mallina? Arveluita on useampia.

Lapset antavat tauluun romanttisia piirteitä.

Ahlaisten seurakunnan arkistosta ei löytynyt mitään merkintöjä tauluun liittyvistä tapahtumista. Seurakunta ei ollut maalausaikaan kerännyt edes yhtäkään kolehtia rahoituksen järjestämiseksi. Mahdolliset merkinnät Noormarkun seurakunnasta ovat myös kadonneet kirkon palon myötä 1918.

Henkilöhahmoista on ainakin kaksi erilaista suullista perintöä. Toinen kertoo, että lasta Jeesuksen luokse tuova nainen olisi Simulan vanha emäntä, joka löytyy Pomarkun kirkonkirjoista joko Olga Auroora s.1863 tai Tekla s.1865. Lassilalaisen opettajan **Pentti Savon** mukaan kyseessä on Kustaa Forssin 25-vuotias tytär, joka on myöhemmin avioitunut Jaakko Koskelan kanssa. Tuo 2,5-vuotias lapsi olisi näin ollen Helvi Maria Söderlund.

Satakuntalaista realismia

Suuri suomalainen taidekirja vuodelta 2001 kertoo, että alttaritaulu olisi maalattu Pariisissa, mutta tuo väittämä on ilmeinen virhe, koska Elin Danielson muutti samana vuonna takaisin Suomeen ja entiseen lapsuudenkotiinsa Svenssilän taloon Noormarkkuun. Taulussa oleva signeeraus vahvistaa kotipaikan.

Elin Danielson-Gambogin tyyli yhdistää romantiikan ja realismin samanaikaisuuden. Romantiikka käyttää lapsiaihetta ja realismia luovat tutut hahmot. Raamatun kertomukseen on näin helppoa samastua.

Perinne kertoo, että Jeesushahmo olisi ollut joku Ahlströmin sepistä. Pariisissa Elin Danielson - Gambogi oli tutustunut unkarilaiseen **Mihály Munckásyyn**, jonka maalaus jo vuodelta 1881 "Kristus Pilatuksen edessä" oli näyttelyssä Helsingissä vuonna 1886 ja Elinin tiedetään käyneen siellä.

Kuvia vertailemalla ei ole vaikea päätellä saman mallin käyttöä ja ideaa realismista. Hieman eksoottiset piirteet näkyvät Jeesuksen olemuksessa, mutta realismi ja romantiikka ovat samanaikaisesti läsnä. Ei ole myöskään mikään ihme, että toinenkin säilyneistä alttaritauluista Kemiön kirkossa välittää saman Jeesus-kuvan. Elin maalasi näkymättömän näkyväksi. Vihertävänharmaa sävy koko maalauksessa luo herkkyyttä. Taiteilija on luonut tasapainoisen asetelman.

Satakuntalainen vei Suomen maailmankartalle ja toi mukanaan kristillisen uskomme realismin taiteen avulla.

Eräässä yksityiskokoelmassa oleva maalaus "Lukeva tyttö" voisi myös olla samainen tyttölapsi, joka on polvistunut Jeesuksen siunattavaksi.

Ahlaisten kirkon alttaritaulussa kohtaavat maallinen ja hengellinen toisensa.

Teksti ja kuvat
Hannu Salonoja