Porin Kirkkosanomat
4/2007

Rippikoulu ilman yläikärajaa, sivut 6 – 7. Palveleva puhelin päivystää, sivu 4.

RIPPIKOULU

Perusasiat pysyvät, vaikka rippikoulun käymisen muoto on vuosikymmenten varrella muuttunut.

Sivut 6–7

Lasten päiväkerhoihin ilmoittautuminen jo toukokuussa, sivu 8.

KIRKKO PORISSA ©

Yhteys seurakuntaan

Suomen evankelis-luterilaisessa kirkossa on käynnistynyt keskustelu kirkosta Suomessa 2015. Keskustelun yhteydessä on kuultu puheenvuoroja, joissa on pohdittu suomalaisten suhdetta sekä kirkkoonsa että kristinuskoon. Arkkipiispa Jukka Paarma ja piispa Voitto Huotari ovat todenneet suomalaisilla olevan paljon siteitä kirkkoon, mutta siteet ovat piispojen mielestä ohuita.

Kansankirkkojärjestelmä on oivallinen strateginen toimintatapa, sillä tavoitetaan suuri osa väestöstä. Jotenkin tulee sellainen kuva, että piispat ovat huolissaan tavoittamisen laadusta ja vaikuttavuudesta. Niissä lieneekin aina pohtimista ja parantamista. Tähän liittyy myös kirkon vuoteen 2015 ulottuva pohdiskelu. Haetaan esimerkiksi sellaisia toimintarakenteita, joilla toiminta olisi mahdollista ja hyvin seurakuntalaisia tukevaa. Toivottavasti näissä pohdinnoissa ei kuitenkaan ole kyse siitä, että jotkut kirkon jäsenet olisivat parempia kirkon jäseniä kuin toiset – se, mikä meissä on hyvää ja hengellistä kun on aina vain lainassa meillä.

Tässä lehdessä on tietoja Porin seurakuntien viime vuoden toiminnasta ja taloudesta. Toimintakertomukset osoittavat, että paljon on tehty ja ihmisiä kohdattu paljon. Jotkut ikäryhmät kohdataan lähes kokonaan. Esimerkiksi rippikoulun käy edelleen yhdeksän kymmenestä porilaisesta 15-vuotiaasta. Varsin paljon on mukana lapsityön, varhaisnuoriso- ja nuorisotyön erilaisissa työmuodoissa. Jumalanpalvelukset ja kirkolliset toimituksetkin tavoittavat melkoisen määrän porilaisia.

Listaa voisi jatkaa pitkästikin – moniin julkisuudessa olleisiin uutisiin ja muihin keskusteluihin viitaten voi todeta, että kaikesta huolimatta oma kirkko kiinnostaa seurakuntalaisia Porissa ja koko Suomessakin.

Kiitos siitä seurakuntalaisille, luottamushenkilöille, työntekijöille ja Jumalallemme!

Kari Erkkola
päätoimittaja
kari.erkkola@evl.fi

s u o j a t i e

Äidit puhuvat Jumalalle

Kastetilaisuuksissa, rippijuhlissa, häissä ja hautajaisissa tulee puhuttua eri-ikäisten ihmisten, naisten ja miesten, tyttöjen ja poikien kanssa. Nyt miettiessäni erityisesti tulevaa äitienpäivää, joka on samalla rukoussunnuntai, en voi olla ajattelematta monia isoäitejä, mummuja, mummoja, mummeja, fammuja, mamoja, joiden vieressä olen eri juhlissa istunut ja jutellut.

Moni iäkkäämpi mummu on kertonut rukoilevansa paljon lastensa, lastenlastensa ja lastenlastenlastensa puolesta. Rukoilevansa siksi, että muuta he eivät osaa tai pysty enää tekemään lastensa hyväksi. Päivittäin esillä olevia valokuvia katsellessa on helppo rukoilla. Pyytää Jumalan huolenpitoa rakkaille. Näin muistan myös äidinäitini kertoneen.

Muistan, että joskus vuosia sitten oli vaikea täysin eläytyä heidän kokemukseensa. Omat päivät täyttyivät töistä, lasten- ja kodinhoidosta. Mutta nyt kun lapset ovat kasvaneet, ymmärrän enemmän, mistä he puhuvat.

Rukoileminen lähellä olevan pikkulapsen puolesta on erilaista kuin isomman puolesta. Illalla tekee mieli rukoilla armeijan leirillä olevan nuoren miehen puolesta, lakkiaisiin valmistautuvan tyttären puolesta ja rippikoulua käyvän nuorimmaisen puolesta. Heillä on oma elämänsä, omat valintansa.

Auta Jumala koko naista

Äidit puhuvat Jumalalle myös itsestään. Moni äiti kysyy Jumalalta, että onko ollut riittävän hyvä äiti? Ja että voisiko Jumala antaa voimia ja osaamista, että äitinä olo onnistuisi paremmin? Äidillä on myös huoli omasta elämästään. Hyvä elämä edellyttää, että elämän monet osa-alueet olisivat kunnossa. Auta Jumala koko naista?! – Näihin kysymyksiin yrittävät vastata ilmeisesti monet äitienpäivän muistamiset.

Kirjassa *Lasinen lapsuus* **Irja Askola** kertoo yhden lapsen muistoja: "Äiti opetti anteeksiantamuksesta, mutta vain harvoin armahti ketään, itseään ei koskaan. Äiti selvitti meille perusteellisesti elämän vaarat, mutta aika loppui, kun olisi pitänyt aloittaa kertomus elämän villistä riemusta." Äitienpäivänä lapset rukoilevat äitiensä puolesta.

Toisessa kirjassaan runoilija kyselee naiselta: "Mitä elämässäsi muuttuisi, siskoni, jos vähitellen alkaisit puhella itsellesi ystävällisesti? Kohtelisit kuin kunnioittamaasi ihmistä? Mitä tapahtuisi siskoni?"

Kuvakori.com / Ossi Lehtonen

Äidin pitää muistaa olla hyvä myös itselleen.

Äitienpäivänä äidin on rukoiltava voimia ja viisautta pitää hyvää huolta myös oman elämänsä lahjasta. Hyvinvoiva nainen, äiti, on ilo myös lapselle. Ja koko perheelle.

Rukoussunnuntain 2. lukukappaleessa (Ef.3) Jeesus rukoilee seuraajiensa puolesta Jumalaa: "Rukoilen, että hän sanomattomassa kirkkaudessaan hengellään vahvistaisi ja voimistaisi teidän sisäistä olemustanne. Näin Kristus asuu teidän sydämissänne, kun te uskotte, ja rakkaus on elämänne perustus ja kasvupohja. Silloin te voitte tajuta Kristuksen rakkauden, joka ylittää kaiken tiedon." Jeesus rukoilee myös kaikkien meidän äitien puolesta.

Tuija Kruus
pastori
Keski-Porin seurakunta

Äitienpäivää ja rukoussunnuntaita vietetään 13. toukokuuta.

i k k u n a p e n k k i

Täyttä elämää!

"Mitta noin 1600 merkkiä, aihe on vapaa. Istuhan penkille ja katsele näkymiä ikkunan takaa!" Siinä oli ohjeet ja lupasin koettaa. Pian iski katumus, sormi meni suuhun. Pitäisikö perua ja käyttää aika muuhun? On virka ja vastuu, perhe ja muut. Kuka tässä ehtii vielä ikkunalle istumaan? Jos istuu, niin istuako isänä, puolisona, kanttorina, kaverina, metsä- taikka kalamiehenä vaiko pelkkänä miehenä, ihmisenä?

Niin paljon on penkkejä muita, joilla istua pitäisi ja niin monta ikkunaa, joista katsella tulisi.

Näkymiä monia, kaikki tärkeitä. Ja kuitenkin vain yksi on pää ja sekin on jo täynnä; paastoa, pääsiäistä, pitkiä pätkiä pappien puheita, Bachilta Airia, muilta muuta, hautausta, häätä, voi tätä päätä!, messut ja kuorot, missä on miehet?, soittovuorot ja lasten koulut, ei kai kohta taas joulu! Tervaa vene, korjaa auto, myy toinen ja osta uus! Maalaa seinä, tasoita tie, pilko puut sekä hoida virkas ja tehtävät muut!

Aikuisilla kiire, ei tule unta. Lasten on taivasten valtakunta. Siinäpä se. Ei ole tämä penkki keinustuoli, eikä ikkuna samea, ahdas. Kun resurssit on vajaat, niin miten tämän rajaat?

Ikkunan takana ystävät, suku, jollakin vielä surupuku, siskot ja veljet, kummit ja kaverit, omat ja lasten jokapäiväntoverit. Mihin laitoin ne paperit? Ei ehdi etsiä, vedetään hatusta. Sormet soutaa ja jalka polkee oli auto tai urku, silmissä nuotit tai tie. Kulkeeko ääni, kunnossa kurkku?, sävelet pauhaa, puhisee urku. Myöhässä ollaan, harmi ja surku. Tunnelma harras – elämä lyhyt.

Lukkari itse kai hengessä tuolla, metsässä, merellä, hanhea hakemassa aapasuolla?

Taivas on sentään selkeä, puhdas. Kiireettä pilvet kulkevat yli. Viereeni penkille pyrkii pieni, katseessa pyyntö: Pääsenkö syliin? Jopas riittääkin nyt tämä penkillä olo, kun tyhjä on pää mutta syli ei. On täytenä elämä täydellistä, sen huomaan, kun lapsi nuo kiireet taas kauemmas vei.

Raino Salmijärvi

Paavo Rusava
Kanttori Paavo Rusava on Ikkunapenkin uusi kolumnisti.

Porin Kirkkosanomat

Julkaisija: Porin evankelis-luterilainen seurakuntayhtymä. **Päätoimittaja**: Kari Erkkola. **Toimitussihteeri**: Maija-Leena Seppälä.
Toimitusneuvosto: Porin seurakuntien tiedotustoimikunta. **Osoite**: Hallituskatu 9 b, 28100 Pori.
Puhelin: 6238 715. **Internet**: www.porievl.fi. **Kustantaja**: Kotimaa-yhtiöt, PL 279, 00181 Helsinki. **Painatus**: Salon lehtitehdas.
Jakelu: Suomen Posti Oy. Jakeluhuomautukset www.posti.fi/palaute, p. 0200 71000 **Ilmoitusmyynti**: Tuula Vitamo-Lindström, p. 0207 54 2309, faksi 0207 54 2343. **Yksityistilaus**: 8 euroa vuosikerta. **Seuraava numero ilmestyy 20.6.2007**

Kansikuva: Konfirmaatio Pihlavan kirkossa huhtikuussa 2007. Kuva Raino Salmijärvi.

Tukea ja toimintaa tuhansille

Ossi Hämäläinen

Porissa pidettiin viime vuonna 778 jumalanpalvelusta. Kerralla oli mukana keskimäärin sata kirkkovierasta. Pastori Pekka Aalto jakaa ehtoollista Ruosniemen kirkon messussa.

Porin seurakuntien toimintatilastot kertovat työn laajuudesta.

Porin seurakuntayhtymän tilinpäätöksen mukaan käyttötalouden toimintakulut olivat viime vuonna 11,84 miljoonaa euroa. Tuloista saadaan verokertymänä noin 85 prosenttia. Loput tulot ovat mm. korko- ja rahoitustuottoja, vuokria ja kolehteja.

Paikallisseurakunnissa tehtävään seurakuntatyöhön yhteismäärästä käytettiin 5,12 miljoonaa euroa ja yhteisiin seurakunnallisiin tehtäviin 2,5 miljoonaa euroa. Näin toiminnan osuus on käyttötaloudesta 64,4 prosenttia. Tukitoimista kiinteistötoimen osuus on 2,25 miljoonaa euroa eli 19 prosenttia. Hautaustoimeen käytettiin noin miljoona euroa eli 8,8 prosenttia kaikista menoista. Yleishallinnon osuus on 950 000 euroa eli kahdeksan prosenttia koko kakusta.

Kirkollisveroa kertyi viime vuonna Porissa 12,26 miljoonaa euroa. Summasta on 10 970 000 euroa on kirkon jäsenten maksamia kirkollisveroja ja loput 1 290 000 euroa yhteisöveroa.

Porin kirkollisveroprosentti 1,4 on lähellä maan keskiarvoa ja satakuntalaisittain alhainen. Suomen luterilaisessa kirkossa veroprosentin keskiarvo on 1,33.

Porin seurakunnissa on töissä noin 200 henkilöä. Henkilöstökulut sivukuluineen ovat 7,9 miljoonaa euroa. Palkkojen ja palkkioiden osuus henkilöstökuluista on kuusi miljoonaa euroa. Toiminnan menoista työvoiman osuus on 69 prosenttia.

Vihkimiset ja erot vähenivät

Porin seurakunnissa oli jäseniä vuoden 2006 lopussa 63 184 (vuoteen 2005 verrattuna -258).

Porilaisista kuului vuodenvaihteessa kirkkoon 82,9 prosenttia eli puoli prosenttia enemmän kuin koko massa keskimäärin.

Ristiäisiin, vihkiäisiin, hautajaisiin ja rippikoululaisten konfirmaatioon osallistuu vuosittain noin 37 000 henkilöä.

Keskusrekisterin tilastoista ilmenee, että lapsia syntyi 755 eli 39 lastan enemmän kuin vuonna 2005. Avioliittoja solmittiin 407 (-14). Avioeroon päätyi 176 liittoa (-20).

Kuolleita kirjattiin 642 henkeä, mikä on 48 vainajaa vähemmän kuin edellisessä tilastossa. Porin hautausmailla oli viime vuonna kaikkiaan 714 hautausta, joista arkkuhautauksia 290 eli noin 41 prosenttia kaikista hautauksista. Vuonna 2005 arkkuhautausten osuus oli 43,5 prosenttia. Uurnahautauksia oli 336 ja tuhkahautauksia 88. Tuhkahautauksissa tuhka kätketään ilman uurnaa. Tuhkahautausten määrä lisääntyi 70:stä 88:een ja on nyt yli 12 prosenttia kaikista hautauksista.

Rippikoulu ja päiväkerho suosittuja

Rippikoulun kävi 769 porilaista (-7). Päiväkerhoissa oli 804 alle kouluikäistä lasta (+78). uutuutena kerhotarjonnassa olivat kolmevuotiaiden kerhot.

Varhaisnuorten toimintaan (tyttö- ja poikakerhot, pyhäkoulut) osallistui 65 toimintaryhmässä kaikkiaan 771 lasta. Ryhmien määrä ennallaan, osallistujien määrä laski 250:llä.

Jumalanpalveluksia pidettiin Porissa viime vuonna kaikkiaan 778 ja niissä mukana 77 184 henkilöä eli keskimäärin sata kirkkovierasta tilaisuutta kohden. Edellisvuonna yhdessä jumalanpalveluksessa oli keskimäärin 110 henkilöä.

Aikuisten pienpiiritoiminnassa oli 112 ryhmää, joissa kävi 1765 eri henkilöä.

Musiikkitilaisuudet vähenivät Keski-Porin urkuremontin vuoksi. Musiikkitilaisuuksia pidettiin 151 (-31). Kirkkokuoroja ja muita seurakuntien kuoroja toimi kaikkiaan 12.

Paikallisseurakuntien diakoniatyön piirissä oli 6230 asiakasta (+ 162). Asiakaskontaktien määrä kasvoi 14 000:sta yli 16 000:een. Lisäksi erityisdiakoniatyön asiakkaita kirjattiin 427 ja asiakaskontakteja 2 237. Erityisdiakoniaan kuuluvat mm. näkövammais-, päihde- ja maahanmuuttajatyö.

Yhteinen kirkkovaltuusto käsittelee tilinpäätös- ja toimintakertomuksen 30. toukokuuta.

Maija-Leena Seppälä

h y v ä k y s y m y s

Mikä on rovasti, rovastikunta, lääninrovasti?

Porin rovastikunta sai uuden lääninrovastin vuoden alussa. Monella Porin papeista on virkanimikkeensä lisäksi arvonimi rovasti.

Rovasti

Suomen evankelis-luterilaisessa kirkossa piispa voi myöntää rovastin arvon kirkollisessa työssä erityisesti ansioituneelle papille. Piispainkokouksen suosituksen mukaan arvonimiä tulisi myöntää yksi kappale hiippakunnan 30 äänioikeutettua (eli papinvirassa olevaa) pappia kohti neljässä vuodessa. Lisäksi papin tulisi olla vähintään 50 vuoden ikäinen. Arvonimeä ei myönnetä teologian tohtorille.

Rovastikunta

Hiippakunnat on jaettu rovastikuntiin, joihin kuuluu 5–10 seurakuntaa. Hiippakunnan rovastikuntajaosta päättää tuomiokapituli. Useissa rovastikunnissa on syntynyt yhteistyötä samaan rovastikuntaan kuuluvien seurakuntien kesken, kuten yhteisiä tapahtumia, leiritoimintaa ja koulutusta.

Porin rovastikuntaan kuuluvat Keski-Porin, Länsi-Porin, Pihlavan, Porin Teljän, Reposaaren, Ahlaisten, Noormarkun, Pomarkun, Kankaanpään, Merikarvian ja Siikaisten seurakunnat. Porin rovastikunnassa toimii diakoniatyön, kasvatusasiain ja lähetystyön toimikunta.

Lääninrovasti

Rovastikunnan papit ja lehtorit valitsevat lääninrovastin rovastikunnan seurakuntien kirkkoherroista kuudeksi vuodeksi kerrallaan. Tuomiokapituli nimittää jonkun kolmesta eniten ääniä saaneesta lääninrovastin virkaan. Porin rovastikunnan lääninrovastina aloitti vuoden 2007 alusta Pihlavan seurakunnan kirkkoherra Pertti Hietalahti.

Lääninrovastin tehtävänä on olla piispan ja tuomiokapitulin apuna rovastikunnan kirkollisessa hallinnossa. Hän muun muassa valvoo jumalanpalvelusten pitämistä, kirkollisten toimitusten suorittamista ja hyvän kirkollisen järjestyksen ylläpitämistä sekä edistää kirkollista työtä.

Nykyinen lääninrovastin virka juontuu rovastin alkuperäisestä merkityksestä piispan apulaisena. Piispa voi myöntää lääninrovastille rovastin arvonimen sen jälkeen kun hänen tehtävänsä lääninrovastin virassa lakkaa.

Lähde: evl.fi, wikipedia

Hautausmailla kevätsiivous

Porin hautausmaiden siivoustyöt alkoivat huhtikuun viimeisellä viikolla.

— Käppärän hautausmaalle tulee siivouksen ajaksi viisi roskalavaa, joihin kerätään energiajätettä. Näihin lavoihin voivat omaiset heittää mm. havut, muoviset kynttilät ja tyhjät, muoviset kukkaruukut. Lasinkeräykseen tulee kaksi astiaa, ne löytyvät ison ja pienen kappelin läheisyydestä. Muut roskat laitetaan tavallisiin roskiksiin, joita alueelta löytyy yli 50, kertoo työnjohtaja **Elina Vanhatalo**.

— Talvikauden aikana on ollut noin 100 arkku- ja 200 uurnahautausta. Haudat kunnostetaan järjestyksessä edeten. Ne pyritään saamaan kuntoon juhannukseen mennessä

Hoitohautojen kunnostus aloitetaan kevätsiivouksen jälkeen. Ensin vaihdetaan mullat. Kesäkukat istutetaan juhannukseen mennessä viikoilla 24 ja 25.

Päiväkerhopaikka Esivallankadulle

Raino Salmijärvi

Sampolan päiväkerhossa lapset ovat tämän kevään aikana työstäneet innokkaasti Koiramäen talo –projektia Jenni Nopparin (vas.) ja Pirjo Tikkasen opastuksella.

Teljän seurakunta aloittaa päivä- ja perhekerhotoiminnan Esivallankatu 6:ssa Porin 6.osassa ensi syksynä.

6.osassa alkava toiminta korvaa viime keväänä loppuneen Rauhanpuiston tilojen toiminnan. Esivallankadulla päiväkerhoja vetää **Pirjo Tikkanen**, joka on usean vuoden ajan toiminut lastenohjaajana mm. Sampolan ja Harmaalinnan kerhoissa.

Ilmoittautumiset Esivallankatu 6:ssa alkaviin päiväkerhoihin paikan päällä ma 14.5. klo 16-18. Ilmoittautumisaika on sama kaikkiin päiväkerhoihin.

Pietniemen seurakuntatalo 15 vuotta

Pietniemen seurakuntatalo on vihitty käyttöön toukokuussa 1992. Se palvelee Leppäkorven, Tuorsniemen ja Pietniemen ja näiden ympärille rakennettujen uudisalueiden tarpeita erityisesti lapsi- ja nuorisotyön ja perhejuhlien tukikohtana.

15-vuotisjuhlaa vietetään helluntaipäivänä 27.5. klo 14. Ohjelmassa on lasten ja aikuisten makuun musiikkia, kuorolaulua, lyhyitä puheenvuoroja ja tietysti kakkukahvit ja mehutarjoilu.

Toimipaikkoja kiinni kesällä

Porin seurakuntien toimipaikoista osa on suljettuna parin kuukauden ajan keskikesällä.

Suljettuina ovat 11.6.–12.8. Lyttylän rukoushuone, Pormestarinluodon srk.koti, Toejoen pappila, Isojoenrannan srk.koti, Kalaholman kerhohuone, Harmaa-Kartanon toimitila, Sampolan kerhohuone, Preiviikin kirkko, Mäntyluodon srk.koti, Kyläsaaren srk.talo ja Kaanaan kerhohuone.

Jesajan kirja kohta kirjoitettu

Porissa osallistutaan kampanjaan, jossa maailman kansat kirjoittavat Raamatun tekstit käsin. Poriin on saatu kirjoitettavaksi Jesajan kirja.

Kampanja alkoi maaliskuussa ja nyt on Jesajan kirjan 1289 jakeesta yli tuhat kirjoitettu. Porissa kampanja hoituu seurakuntien ja Karmel-Yhdistyksen yhteistyöllä vapaaehtoisvoimin.

Uudet kokoproteesit, -pohjaukset sekä korjaukset
Erikoishammasteknikko Jarmo Korpela
Antinkatu 13 B 32, Pori, Liikekulma
Puh. **0400 566 846**

Viimevuotinen yrittäjä jatkaa
PORIN ALUEEN HAUTOJEN KUKKAKASTELUA kesäajan 2007.
Puh. Eija Vuoti **0400 745 694.**

LUOTETTAVAA, AMMATTITAITOISTA HAUTAUSPALVELUA
Rantasen HAUTAUSTOIMISTO
Ilmo Heinonen Ky
Itäpuisto 12, 28100 Pori
Puh. (02) 633 2707
Liikeajan jälkeen
0500 591 102
Fax (02) 633 3970

DIAKONIALAITOKSEN HAUTAUSPALVELU
Porissa, Eteläpulsto 10, puh. 632 7011
Luvia puh. 558 1364
Merikarvia puh. 538 0801
Päivystys 044 705 2274
• KAIKKEA HAUTAUSALALTA •
www.pdl.fi

Täydellistä hautausalan palvelua.
Kuljetukset kaikkialle.
Muistotilaisuudet, sidontatyöt.
Puh. (02) 635 1160
as. (02) 635 3583
Vesa Viitala 050-569 3653
Hautaustoimisto ANJA VIITALA OY
Uusikoivistontie 40, PORI

• HAUTAKIVET
• LUONNONKIVET
• ASENNUKSET
• MUUT KIVIALAN TYÖT
KIVIPORI
Pertti Nummi
Lyttyläntie 589
✆ 649 3888,
0400-869 304

Katso:
www.tv7.fi

HAUTAKIVET
YM. KIVIALAN TYÖT
SUORAAN KIVIVEISTÄMÖLTÄ KYLÄSAARESTA
AK-KIVI
Kiviveistämöntie 39, 28760 PORI
p. (02) 6486075 0400-533296

SATASUOJAUS
* ruosteenesto-käsittelyt
* maalipinnan erikoiskäsittelyt
ruoste-asperitti
Satakunnankatu 33-35 PORI
p. (02) 633 4140, 0400 599 377

HEIKKILÄN HAUTAUSTOIMISTO
Urpo Karihaara Ky
PORI ETELÄPUISTO 13
puh. (02) 633 2125
ja (02) 633 2699
Päivystys myös
puh. (02) 641 7424
(02) 639 2196
050 512 1905

KARTANON AUTOSUOJAUS
Tee hyvä päätös! Dinitrol
Suojauta autosi ruosteelta!
Mäkipuistontie 8, Pori
puh. (02) 646 0113

ILMOITUSMYYNTI
Tuula Vitamo-Lindström
0207 54 2309
Kotimaa-yhtiöt

Kristillisen medialähetystyön uutiset
irrtv.fi
Anna lahja medialähetystyölle: (14,94e+pvm)
0700-79044 (keräyslupa OKU256A) IRR-TV

Palveleva puhelin kuuntelee

Palveleva puhelin (Pp) on evankelis-luterilaisten seurakuntien ylläpitämä valtakunnallinen auttava puhelin. Suomen vanhin auttava puhelin on toiminut suunnannäyttäjänä lukuisille muille.

Petteri Kangas

Teljän seurakuntapastori Silja-Maaria Kavaston toimenkuvaan kuuluvat myös Porin Palvelevan puhelimen sihteerin tehtävät.

Porissa Palveleva puhelin aloitti toimintansa vuonna 1972. Porin päivystyspiste on jo usean vuoden ajan toiminut yhteistyössä Turun kanssa siten, että puhelut ohjautuvat aina siihen 02-alueen pisteeseen, missä linja on vapaana. Lähitulevaisuuden suunnitelmissa on uudistus, jolloin puhelu ohjautuu sattumanvaraisesti mihin tahansa maan päivystyspisteistä. Tällä hetkellä Pp:n päivystyspisteitä on yhteensä noin 30 eri puolilla Suomea.

Ehdottoman anonyymiä

Palvelevan puhelimen toiminta perustuu luottamuksellisuuteen. Sekä soittajalla että vapaaehtoispäivystäjällä on oikeus nimettömänä pysymiseen. Soittajan puhelinnumeroa ei näy.

— Päivystäjiä sitoo ehdoton vaitiolovelvollisuus, joten puhelimessa käyty keskustelu ei leviä kenenkään muun korviin, kertoo Porin palvelevan puhelimen sihteeri Silja-Maaria Kavasto.

Pp:n toiminnassa soittajan asia on aina tärkein. Vapaaehtoiset päivystäjät ovat täysin tavallisia ihmisiä, jotka toki saavat koulutuksen tehtäväänsä.

— Porin päivystäjien joukosta löytyy niin nuoria aikuisia kuin eläkeläisiäkin. Muutama konkari on ollut mukana aivan alusta saakkaa eli 35 vuotta, Kavasto sanoo.

Lisäjoukkoja kaivataan

— Vapaaehtoisen päivystäjän tärkeimpänä tehtävänä on olla soittajalle kuunteleva lähimmäinen, tasapainoinen aikuinen. Tarvittaessa päivystäjä voi ohjata soittajan ammattiauttajan luo. Lähtökohtana on myös, että päivystäjä on evankelis-luterilaisen kirkon jäsen, Kavasto tähdentää.

Lisävoimia tarvitaan ja uusien vapaaehtoisten koulutus alkaa syyskuussa 2007. Syksyn aikana on 7-8 koulutuskertaa ja kurssin aikana vapaaehtoiset saavat valmiuksia erilaisten soittajien ja heidän ongelmiensa kohtaamiseen. Kouluttajina toimivat alan ammattilaiset.

Varsinaisen päivystyksen uudet vapaaehtoiset aloittavat vuoden vaihtuessa. Porissa kolmen tunnin päivystysvuoro osuu jokaisen vapaaehtoisen kohdalle viiden viikon väleen. Toiveena on, että kurssin käynyt päivystäjä olisi vapaaehtoistyössä mukana vähintään yhden vuoden. Päivystäjät saavat myös säännöllisesti ilmaista täydennyskoulutusta niin Porissa kuin valtakunnallisestikin.

Lisätietoja koulutuksesta ja ilmoittautumiskaavakkeita saa Silja-Maaria Kavastolta, puhelimitse 0400 309 787 tai sähköpostitse silja-maaria.kavasto@porievl.fi. Kaavakkeita on saatavissa myös Porin seurakuntien hallintovirastosta, Hallituskatu 9b, 1.kerros. Ilmoittaumiset elokuun loppuun mennessä.

Petteri Kangas

Palvelevan puhelimen numero on koko maassa 10071, ruotsinkielisille 10072.

Puhelimeen vastataan joka päivä klo 18-24. Soitosta veloitetaan vain paikallispuhelumaksu.

Mari Ahvenjärvi

Neljä vuosikymmentä sitten alakouluun tullut Vilja Arvela kertoo olevansa jo mummu. – Missä välissä sinäkin olet ehtinyt vanhentua, hämmästelee Sirkka Aalto entiselle oppilaalleen.

Preiviiki
– muistojen ja tämän hetken koti

Iloinen puheensorina täytti Preiviikin kirkon kahvihuoneen, kun kyläläiset kokoontuivat jakamaan muistojaan kylän koulusta. Takavuosien oppilaiden lisäksi joukossa oli myös Preiviikin koulun pitkäaikainen opettaja Sirkka Aalto.

Preiviikin koulutiellä -tapahtuma kuului Preiviikin kirkolla järjestettyyn kolmen kyläillan sarjaan. Kyläkoulun lisäksi illoissa muisteltiin Preiviikin historiaa ja kotikylän antamia elämän eväitä.

Kylään syntynyt ja saapunut

Meren rannalla poukamassa
kylä pieni, turvallinen.
Se sopukka isämme maasta
on meille niin läheinen.

Vilja Arvela on syntynyt ja kasvanut Preiviikissä. Hän muistelee lapsuutta rakkaassa kotikylässä erityisen lämpimästi.

— Lapsuus keskikaupungilla, ison koulun oppilaana, olisi ollut hyvin erilainen, Vilja miettii. Hän kokee pitkään jatkuneen, huolettoman ja turvallisen lapsuuden antaneen voimia elämän matkalle.

Sirkka Aalto saapui Preiviikiin vastavalmistuneena opettajana vuonna 1948.

— Enkä koskaan ole ajatelluttkaan muuttaa muualle.

Sirkka myhäilee kylän isäntien kai luulleen, että opettaja olisi ikuinen vanhapiika. Sen tähden hänelle osoitettiin asumukseksi pieni huone ja keittiö.

Entisten oppilaiden joukossa muistetaan kuitenkin, kuinka opettaja löysi miehen. Koulun nurkalla näkyi toisinaan moottoripyörä, jota kylän pojat kovasti ihailivat.

— Friiuureissulla taisi pyörän omistaja liikkua, huudahtaa joku kyläläisistä.

Koulun juhlaa ja arkea

Kyläkoulun vuodenkiertoon kuuluivat oleellisesti juhlat. Jouluisin kylän väki kokoontui katsomaan yläluokkalaisten valmistamaa näytelmää ja alaluokkalaisten kuorolaulua.

— Olisi hienoa päästä nyt näkemään ja kuulemaan niitä esityksiä, Vilja Arvela pohtii.

Sirkka Aalto valmisteli joulujuhlia iltakaudet ompelemalla esiintymisasuja. Ensimmäisen joulujuhlansa Preiviikin koululla hän muistaa hyvin. Maassa oli paksu kerros uutta lunta ja tunnelma oli kovin joulunen. Eräs pieni oppilas astui yleisön eteen lausumaan runoa, joka harjoituksissa oli sujunut mallikkaasti. Sujuvan alun jälkeen runo katkesi ja oppilas totesi:

— En mää muist ennää.

Sirkka Aalto sen sijaan muistaa. Mieleen on jäänyt niin koulun juhlia kuin arkeakin. Arkista elämää oli esimerkiksi se, että ruokailuun mentiin kumisaappaat jalassa. Isot pojat kantoivat reppuselässä ne, kenellä ei saappaita ollut. Myöhemmin keittola korjattiin, eikä lattialle enää päässyt vettä.

Kiitos kotikylästä

Sydän viisas kaikesta kiittää
ilosta, surustakin.
Isän kanssa kulkea matkaa
on paras ja turvallisin.

Preiviikin koulussa opittiin kertotaulujen ja kasvien lisäksi tuntemaan Jumalaa. Vilja Arvela muistaa, kuinka viikon ajan laulettiin samaa virren säkeistöä. Lauantaina säkeistö piti osata ulkoa.

- Ajattelin ulkoa opittujen virsien kenties muistuvan oppilaiden mieleen elämän vaikeina aikoina, Sirkka Aalto kertoo. Hänen luokassaan koulupäivät päätettiin yhteiseen kiitokseen. Kiitettiin taivaan Isää, opettajaa ja oppilastovereita siitä, että oli saatu tulla kouluun oppimaan uutta. Vanha opettaja kiittää eläkkeellä ollessaan työvuosistaan, ja toivoo, että oppilaista vuosikymmenten ajalta olisi tullut kunnon ihmisiä, hyviä kukin omassa työssään.

Merituulen lumoamat

Mikä sitten tekee Preiviikistä kodin, mikä pitää kyläläiset juurillaan? Sirkka Aalto kertoo sen olevan vuosittain kodin yli lentävät joutsenet.

— Preiviikin lahti, toteaa **Anja Viitanen**. Vaikka ulkopaikkakuntalainen ei ehkä ymmärrä, mikä siinä rannassa kiehtoo.

Sirkka Aalto muistelee rannassa olleen paksun lankun. Lankun päällä istuivat kylän ukot tarinoimassa.

— Heidän juttunsa olivat valtavan hauskoja, hymyilee Sirkka, joka usein kulki tarinoita kuuntelemassa.

— On kai sanottukin, ettei preiviikiläisiä tapaa kylän raitilla vaan rannassa, pastori **Reija Nordström** naurahtaa.

Myös vuosien jälkeen kotikylä vetää pois muuttaneita puoleensa. Eihän missään ole yhtä mainiota hiihdellä kuin Preiviikinlahdella. Eivätkä metsät ole samanlaisia.

— Seitsemän vuotta asuin muualla, mutta tänne palasin, kertoo **Maria Anttila**. Meri veti puoleensa.

Myös rakkaat muistot sitovat kylän kasvatit kotiseutuunsa. Vilja Arvela kertoo, kuinka P. J. Hannikaisen laulu *Pyhäaamun rauhaa* muistuttaa häntä aina sunnuntaiaamuista lypsytarhassa. Hän piirtää sanoilla kuvaa, jonka käsinlypsyä koskaan kokematon toimittajakin ymmärtää tavattoman kauniiksi.

— Lehmät on koottu tarhaan lypsylle. Koko ympäristö on aivan hiljainen, lehmätkin ovat tavallista rauhallisempia. Ei kuulu arkisia kylän ääniä, kuten arkiaamuisin. Ei kuulu autojen, traktoreiden, moottorisahojen tai rakentamisen ääniä. On vain hiljaisuus ja rauha.

Kukapa ei kaipaisi sitä lapsuutensa kotikylää. Preiviikiläiset ovat halunneet kasvattaa myös lapset ja lastensa lapset rakkaassa kylässään. Niinpä kotikylä on koti vielä vuosikymmenten päästä omasta lapsuudesta.

Laulun säkeet Sirkka Aallon laulusta Kiitos kotikylästä.

Mari Ahvenjärvi

Preiviikissä

Su 20.5. klo 12 messu ja evankeliumijuhla.
Su 10.6. klo 12 sanajumalanpalvelus koulun pihalla (satcella sisällä).
Tarjoilua ym. ohjelmaa.
Tiistaisin klo 9 – 10 diakoniatyöntekijän vastaanotto ja klo 18 raamattupiiri kirkolla.

Päivö Parviainen Länsi-Porissa

Rovasti Päivö Parviainen, "Jumalan kiireinen mies", vierailee Länsi-Porin kirkolla sunnuntaina 20.5. klo 17 Ystävyyden illassa.

Päivö Parviainen on Suomen vanhimpia pappeja, syntynyt vuonna 1912. Hänellä on ollut pitkä työura lähetyskentllä: Manner-Kiinassa levottomina aikoina toisen maailmansodan varjossa, sitten vielä Taiwanilla. Rovasti Parviainen vierailee edelleen ahkerasti seurakunnissa kertomassa elävästi ja koskettavasti lähetystyön kuulumisia ja kristinuskon ydinsanomasta.

Ystävyyden illassa on kahvitus Länsi-Porin ystävyysseurakunnan Moksa-Ersän tukemiseksi ja kuukausittain pidettävään tilaisuuteen ovat kaikki tervetulleita.

"Rapsodia isänmaalle"

Anja Aallon runopiiri esittää sunnuntaina 20.5. klo 12 "Rapsodian isänmaalle" sekä afrikkalaisia rukouksia Pormestarinluodon seurakuntakodissa.

Runopiirin lisäksi tilaisuudessa ovat Erkki Hakkiluoto, Pentti Laine ja Teija Eloranta. Tilaisuuden tuotto menee Yhteisvastuukeräyksen hyväksi.

Naisten draamapäivä

Leikkisää teatterintekemistä pääsee kokeilemaan naisten draamapäiväsä lauantaina 19.5. klo 10 – 17. Paikka on Porin seurakuntakeskus, Eteläpuisto 10 A, musiikkisali, 5. kerros.

— Draamapäivää ovat toivoneet Naisten kahvilan naiset. Totesin, että kannattaa kokeilla, "draamaahan" elämä on välillä muutenkin, kertoo päivän ohjaaja Hanna-Maria Vahala.

Ilmoittautumiset: Hanna-Maria Vahala p. 0400 309754 tai sähköpostitse hanna-maria.vahala@porievl.fi

Hanna-Maria Vahala pitää myös **Kynä kädessä –kirjoittajapiiriä**. Se on alkanut 2.5. ja jatkuu keskiviikkoisin klo 13 – 15 Porin seurakuntakeskuksessa. Kokoontumisissa kurkistetaan myös kirjallisuusterapian maailmaan. Vahalalta saa lisätietoja.

Kesäkerhon retkiä lähiseuduille

Keski-Porin seurakunnan retkeilevä kesäkerho aloittaa kautensa tiistaina 29.5. Kesäkerhon retket suuntautuvat pääasiassa lähiseuduille joka toinen tiistai.

Ensimmäisellä retkellä 29.5. käydään mm. Harjunpään seurakuntakodissa, Ruosniemen kirkossa ja Friitalan nahkamuseossa. Retkillä on mukana avustajia, joten heikkokuntoisemmatkin voivat päästä näin virkistäytymään. 20 euron retkimaksu sisältää matkat, ruokailun ja kahvin.

Ilmoittautumiset diakonissa Marja-Leena Silvanin vastaanottonumeroon ma 9 – 11 ja ke 10 – 12 p. (02) 6238 767.

Keväinen kaffekonsertti

Teljän Kamarikuoro laulaa ja laulattaa sunnuntaina 27.5. klo 15 Rantakartanossa Isojoenrannalla.

Ohjelmassa on mm. suomalaisia kansanlauluja. Kuoro lupaa hauskuuttaa myös Timo Kiiskisen "Top level"-kappaleella.

Duettoparina on Leena Rosenberg ja Jouni Kivimaa. Kuoroa johtaa Anne-Marie Grundstén. Ohjelma 8 euroa.

Rippikoulumuistoja 50 vuoden takaa ja nyt

Muoto muuttuu, sisältö pysyy

Leena Roskala

Antero Pajunen, Lauriina Holmström, Sirkka Lindblad ja Hilkka Salokangas rippikirkossaan Pihlavassa.

Pihlavan kirkossa on konfirmoitu rippikoululaisia koko sen historiansa ajan. Ensimmäiset rippilapset vertaavat muistojaan tämän päivän nuorten kokemuksiin melko tarkkaan 50 vuotta myöhemmin.

Keskustelu on vilkasta, kun Hilkka Salokangas, Sirkka Lindblad, Lauriina Holmström ja Antero Pajunen muistelevat ripille pääsyään. Hilkka ja Sirkka pääsivät ripille 21.4.1957. He olivat 50-vuotiaan Pihlavan kirkon ensimmäisessä konfirmaatioryhmässä. Lauriinan ja Anteron rippikoulu huipentui samaisessa kirkossa viime kesänä.

— Eteenpäin on menty 50 vuodessa. Omista ja lasten lapsista sen huomaa, että kovin ovat olleet rippikoulut erilaisia. Pistäkää nyt muistonne ylös! Kun 50 vuoden päästä kirkko täyttää sata vuotta ja tulee taas toimittaja paikalle, niin osaatte kertoa muistoistanne, Hilkka neuvoo Lauriinaa ja Anteroa.

Kurinpidosta keskusteluun

Lauriinalle ja Anterolle päällimmäiset muistot vuoden takaisesta liittyvät rippikoulun tunnelmaan, hyvään yhteishenkeen sekä kavereiden kanssa yhdessäoloon. Hilkan ja Sirkan kokemukset ovat tyystin erilaiset.

— Rippikoulun käyminen oli hieman pelottavaa. Ei silloin saanut edes suutaan avata. Jos joku jotain kuhisi, niin lennettiin ulos koko porukka. Ei siinä kavereiden kanssa juteltu eikä edes papin, Sirkka muistelee.

Hilkka vahvistaa, että rippikoulussa ei aikoinaan keskusteltu.

— Meillä se oli ankaraa. Me saimme joskus tehdä kysymyksiä. Yksi tyttö erehtyi kysymään, miksi naimisiin voi päästä 16- tai 17-vuotiaana. Se oli tyhmä kysymys, jota ei olisi varmaan saanut kysyä, ikään kuin sellaista ei olisi voinut kukaan tyttö haluta.

— Meitä taas kannustettiin puhumaan. Ohjaajat olivat ihan samanarvoisia kuin mekin, ja he olivat ikään kuin kavereita, vaikka kuria hekin pitivät, Lauriina kertoo.

— Omia mielipiteitä arvostettiin. Kertaakaan ei kenellekään sanottu, ettei noin voi ajatella, Antero arvelee.

— Rippikoulun jälkeen osaan arvostaa sellaisia ihmisiä, jotka uskovat tosi vahvasti. Ennen pidin niitä vähän hihhuleina. Kun oppii tuntemaan ihmisiä, niin huomaakin heidän olevan tosi hyviä tyyppejä. Ylipäänsä ennakkoluulot ovat kadonneet muita ihmisiä kohtaan ja osaan muutenkin suhtautua asioihin avarammin, Lauriina ajattelee.

— Joo, rippikoulun jälkeen osaa katsoa uskontoakin avarakatseisemmin. Kävimme niin paljon mielipiteitä ja ajatuksia läpi ohjaajien kanssa, Antero jatkaa.

Perusopetus säilynyt 50 vuotta

Vaikka ajat ja tavat ovat muuttuneet, yhtäläisyyksiäkin löytyy nykyisen ja 50 vuoden takaisen rippikoulun välilltä.

— Katekismus 50 vuoden takaa on todella erilainen kuin nykyään. Sanamuodot lähinnä eroavat. Rippikoulun ajoilta osaan yhä Isä meidän rukoukset ja Herran siunaukset. Sieltä rippikoulusta ne varmaan ovat peräisin, Hilkka toteaa.

— Ne oli osattava ulkoa, ettei vaan olisi joutunut häpeämään, Sirkka lisää.

— Nykyään kai on joku koe?, Hilkka kysyy.

Lauriina kertoo kokeessa lähinnä kysyttävän, mitä rippikoulusta on oppinut. Ulkoa opetellaan yhä 10 käskyä, Isä meidän, uskontunnustus jne.

— Ne sai suorittaa silloin, kun itse halusi, kunhan ne vaan merkattiin suoritetuiksi, Antero valottaa.

Yhteisen linjan rippikoulun käyneet sukupolvet löysivät opetuksen peruskysymyksissä sekä valistuksellisuudesta. Sukupolvet toisensa jälkeen osaavat osallistua jumalanpalvelukseen.

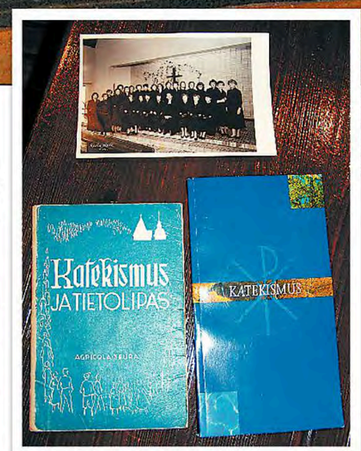

Leena Roskala

Musta oli vielä 1950-luvulla tavallinen tyttöjen rippipuvun väri. Katekismuksen opit eivät ole vanhentuneet, ne ovat olennainen osa rippikoulua.

Ensimmäinen ehtoollinen jännittää

Konfirmaatiotilaisuudesta löytyy eroavaisuuksien lisäksi yhtäläisiäkin muistoja molemmilta sukupolvilta.

— Olihan se jännä tilaisuus meille kaikille. Tietysti jännitimme myös sitä, jääkö öylätti nieluun kiinni, Sirkka naurahtaa.

Antero kertoo, että heidän konfirmaationsa oli osa afrikkalaisesta gospelmessusta, jossa soitolla ja laululla oli suuri osa.

— Sitä on kehuttu tosi paljon. Se oli lapsillekin kiva tilaisuus, jossa ei tullut aika pitkäksi.

— Nykyään on helpompaa, kun ei tarvitse pingottaa, Sirkka tuumaa.

Hilkka on samaa mieltä.

— Leireillä ja rippikoulussa on nykyään sellainen lämmin olo. Silloin kun me pääsimme ripille, eivät kummit olleet mukana siunaamassa. Se on hieno tapa.

Ripille pääsy on juhla

Ripille pääsy on ollut juhlan arvoista viisikymmentä vuotta sitten ja se on sitä myös tänä päivänä. Juhlaan kuuluvat yhä valokuvassa käyminen ja kahvitukset juhlavieraille.

— Muistatko ne kukkaset, olivatko ne tulppaaneja, Sirkka kysyy Hilkalta.

Hilkka kaivaa rippikuvansa esiin.

— Oli. Ja meillä oli kaikilla mustat puvut. Meistä otettiin silloin kokokuvat.

— Nyt kuvat ovat vapaamuotoisia ja epävirallisen oloisia. Minä kävelin omissa kuvissani kohti kameraa ja ystäväni makasi lattialla ja nojasi käsiinsä, Lauriina kertoo.

Hilkka näyttää kirkolla otettua yhteiskuvaa, jossa kaikki ovat mustissaan. Sirkka esittelee myös mustia hanskojaan, jotka olivat tuolloin kaikilla käsissään.

— Meistäkin otettiin yhteiskuva kirkon portailta. Meillä oli kaikilla valkoiset albat päällä, Lauriina huomaa.

Kello rippilahjaksi

Kotona pidetyt rippijuhlat eroavat perhe- ja sukukohtaisemmin enemmän kuin sukupolvittain.

— Meillä oli sellaiset pienet juhlat, joissa olivat vain lähimmät sukulaiset, Lauriina kuvailee.

Anteron juhlat olivat suuremmat.

— Meillä rippijuhlat ovat ensimmäiset suuremmat juhlat, mihin koko suku tulee paikalle.

— Silloin ennenkin juhla oli ensimmäinen iso juhla, jonne tultiin kauempaakin. Nykyisissä juhlissa on hieno tapa se, kun isoset ja pappi käyvät laulamassa ja pitämässä pienen puheen. Minun mielestäni se on mukavaa, Hilkka muistelee.

Tyypillisin lahja 1957 rippilapselle oli kello. Vuonna 2007 lähes jokainen rippilapsi saa rippiristiriipuksen.

— Minä sain ensimmäisen kellon meidän porukoilta. Se oli Floramerkkinen, Sirkka muistaa.

— Kellon lisäksi sain kotoa sormuksen, joka oli teetetty äitini vihkisormuksesta. Sain myös kirjan tasavallan presidenteistä, Hilkka luetelee.

Nuorempi polvi kertoo saaneensa rippiristin lisäksi kelloja, kirjoja, kukkasia ja rahaa.

Lupa tansseihin ja kummiksi

Sirkka ja Hilkka muistavat, että ripille pääsy oli tärkeää ja sitä odotettiin.

— Sen jälkeen sai alkaa käydä tanssiaisissa. Ennen ripille pääsyä ei voinut mitenkään päästä, Hilkka kertoo.

— Kun muut jo pääsivät aiemmin, niin me kadehdimme heitä. Vaikka emme me luvan saatuamme useinkaan käyneet. Se oli silloin sodan jälkeistä köyhää aikaa, Sirkka lisää.

— Minä yritin päästä rippikouluun vuotta aikaisemmin. Kävin täällä pyrkimässä, koska kaverini olivat vuoden vanhempia, mutta minulle sanottiin, että mene vuodeksi kasvamaan, Hilkka hymyilee.

— Niin, silloin täytyi ehdottomasti olla jo 15 täyttänyt, Sirkka tietää.

— Minulla on joitain kavereita, joiden isä on sanonut, että rippikoulun jälkeen saa olla ulkona pidempään, mutta sekin on vähän leikillään sanottu. Ei rippikoululla ole ulos menon suhteen enää sellaista roolia, Lauriina lisää ja jatkaa, että nykyään monet odottaa ripille pääsyä siksi, että sen jälkeen voi olla kummi.

Rippikoulu edelleen suosittu

Anteron ja Lauriinan ikäluokassa harvalla jää rippikoulu käymättä. Sirkan ja Hilkan ikäluokassa rippikoulun kävivät kaikki.

— Joitain sellaisia on, jotka käyvät sen myöhemmin kuin muut. Meillä ei kaikki ole valmiiksi kastettuja vaan osa porukasta kastetaan ennen konfirmaatiota, Lauriina kertoo.

— Ennen kaikki olivat kastettuja ja kaikki toimivat samalla tavalla kuin muut. Rippikoulu oli melkein pakollinen. Nyt on niin paljon erilaisia vaihtoehtoja elää. Ennen ei ollut, Hilkka sanoo.

— Loppujen lopuksi ennen kaikki oli niin selvää ja helppoa. Eikä kukaan halunnut poiketa siitä samasta, Sirkka toteaa.

Lauriinan ja Anteron paras riparimuisto on viimeiseltä illalta, jolloin ohjelmassa oli riparihäät. Lauriina ja Antero innostuivat rippikoulusta siinä määrin, että he ovat talven ajan käyneet koulutusta ja ovat osallistumassa kesän rippikouluun isosena.

— Koulutuksessa opetellaan muun muassa pitämään leirihartauksia ja harjoitellaan ryhmän hallintaa, Antero kertoo.

— Parasta ovat isosten yhteiset viikonloput. Rippileirillä tutustuu muihin ihmisiin paremmin kuin koulussa, kun yhdessäolo on niin tiivistä. Kun tutustuu paremmin, niin saattaa alkaa pitämään ihmisistä, joista ei ennen ole kovasti tykännytkään, Lauriina sanoo.

Pihlavan kirkon ensimmäisessä konfirmaatiossa 50 vuotta sitten oli tyttöryhmä. Poikien ensimmäinen konfirmaatio uudessa kirkossa oli 8.12.1957.

— Nykyään tyttöjä ja poikia on tasaisesti molempia samassa ryhmässä. Ehkä jollain ratsastus-, balettitanssi- tai purjehdusriparilla on eroja, Lauriina sanoo lopuksi.

Leena Roskala

Rippiruusut 81 -vuotiaalle

Liinaharjan vanhainkodin viikkohartauden aluksi Länsi-Porin kirkkoherra Antti Koivisto pukeutuu albaan ja stolaan.

Hartaushetki etenee jumalanpalveluksen kaavaa soveltaen. On erityisen juhlavaa, sillä vanhainkodin asukkaiden joukossa on myös tuore rippikoululainen.

Hartauden jälkeen rippikoulunsa päättänyt **Maire Haavisto** siirtyy huoneeseensa mukanaan omaisia neljässä polvessa sekä rippipappi Antti Koivisto ja kanttori **Päivi Holkko**. Alkaa harvinainen juhlahetki.

— Maire-mummu ja Maire-äiti liitetään konfirmaatiossa Kristuksen maailmanlaajan kirkon jäseneksi ja Länsi-Porin seurakuntaan, aloittaa Antti Koivisto.

Konfirmaatioon kuuluu Raamatun tekstejä, rukousta ja virsiä. Uskontunnustus on keskeinen, samoin konfirmoitavalle esitettävä kysymys, tahtooko hän tunnustaa uskonsa.

Sirkka Laaksonen on ollut 81-vuotiaan äitinsä rippikoulussa "isosena" mukana kaikilla kokoontumiskerroilla. Aikuisrippikoulu mahdutettiin viiteen kokoontumiseen, joissa uskon asioita on selvitetty ja pohdittu.

— Olemme pohjoisen ihmisiä. Meitä on kolme sisarusta, joista kaksi Ruotsissa. Äitikin asui välillä Ruotsissa, mutta halusi palata Suomeen, hän kuvailee sukuaan.

Maire Haaviston kasteesta löytyy merkintä, mutta kirkkoon liittymisen edellytyksenä oleva rippikoulu puuttui. Nyt on rippiruusut saatu ja pöydällä on onnittelukortti muistona konfirmaatiopäivästä.

Aikuisrippikoulu järjestyy pyydettäessä

Rippikouluun otetaan kyseessä olevan vuoden aikana vähintään 15 vuotta täyttäviä nuoria. Kirkkoherran luvalla ikärajasta voidaan perustellusta syystä poiketa.

Myöhemmällä iällä voi käydä aikuisrippikoulun, joka voi olla esimerkiksi keskustelutyyppinen yksityisrippikoulu.

- Rippikoulussa perehdytetään kirkon yhteiseen uskoon ja ohjataan elämään seurakunnan yhteydessä. Kirkkojärjestyksessä määritellään näin, kertoo Antti Koivisto.

Länsi-Porin seurakunnassa on vuosittain muutama aikuisrippikoulu. Rippikoulu tarvitaan kirkollista avioliittoon vihkimistä, yli 15-vuotiaan seurakuntaan liittymistä ja kummin tehtävää varten. Kummin tulee olla myös konfirmoitu.

Maija-Leena Seppälä

Maija-Leena Seppälä

Maire Haaviston konfirmaation toimittamiseen osallistuivat tytär Sirkka Laaksonen, kirkkoherra Antti Koivisto ja kanttori Päivi Holkko.

Ripariblogissa rippikoululaisen tunnelmia

Www.srknuoret.net on nuorten oma sivusto, jossa on tietoa Porin seurakuntien nuorten toiminnasta. Keski-Porin seurakuntanuorten vieraskirjaan voi esittää omat kommenttinsa.

Sivuilta löytyy myös ripariblogi, jossa **Pauliina Salonoja** on kertonut rippikoulutunnelmistaan joulukuun alusta alkaen. Porin Lyseon koulua käyvän Pauliinan rippileiri on kesäkuun alkupuolella, joten blogikirjoittelu jatkuu vielä.

Rippikoululauluja Tilkkutäkki-konsertissa

Pekka Simojoki

Tuttujen hengellisten laulujen tekijä, gospelmuusikko Pekka Simojoki konsertoi Keski-Porin kirkossa lauantaina 19.5. klo 18.

Tilkkutäkki-konsertissa Simojoki laulaa ja myös laulattaa vanhoja ja uusia rippikoululauluja. Vapaa pääsy.

Pihlavan juhla-aika

Pihlavan kirkossa on 50-vuotisjuhlan merkeissä kymmenkunta eri tilaisuutta.

To 10.5. klo 18 Kauneimmat hengelliset laulut. - Toivelauluja Kauneimmat hengelliset laulut vihosta. Lähetystyön johtokunta vastaa järjestelyistä ja kahvituksesta. Vapaachtoinen kahvimaksu Pihlavan seurakunnan nimikkolähettityölle.

Su 13.5. klo 15 Äitienpäivän Vauvakirkko

Helatorstaina 17.5. klo 10 juhlajumalanpalvelus

Jumalanpalvelus vuoden 1968 kaavalla, piispa Kari Mäkinen.

Kirkkokansan toivotaan pukeutuvan 1950-luvun asuihin ja paikalle toivotaan myös saman ajan autoja. Kirkonmäellä kalasoppaa ja ohjelmaa

Kahvitarjoilu ja tervehdysten vastaanotto

Klo 13 kirkkojuhla ja näyttely

Pe 18.5. klo 18 Psalmi- ja musiikki-ilta Ritva Tuutti-Friman, Irma Grönroos

klo 19 iltapala

Pe 18.5. klo 20 Helagospel nuorille ja nuorenmielisille, White, INRI, Tommi Langen

Su 20.5. klo 10 kansanlaulukirkko, Satakunnan kansanmusiikkiyhdistyksen pelimannit, Risto Kupari

Kunniavieraina 70 vuotta täyttävät.

Su 20.5. klo 15 urkukonsertti, Johanna Torikka, urut ja Waltteri Torikka, baritoni

Su 27.5. klo 11 perhekirkko, lasten siunaaminen.

Su 27.5. klo 17 konsertti koko perheelle, muusikko Jukka Salminen

PORIN SEURAKUNNAT
touko - kesäkuussa 2007

Ahlainen

Ahlaisten kirkko

Jumalanpalvelukset sunnuntaisin ja pyhäpäivisin klo 10: Su 13.5. sanajumalanpalvelus — To 17.5. messu — Su 20.5. sanajumalanpalvelus — Su 27.5. messu — Su 3.6. sanajumalanpalvelus — Su 10.6. messu — Su 17.6. sanajumalanpalvelus
Virsilauluilta Ti 15.5. klo 18
Musiikkitilaisuus Ti 22.5.klo 18.30, Heimo Hietanen, Kaj Vartio , erityisesti kutsutaan Marttoja, tilaisuus kaikille avoin
Urkumusiikkia Ti 12.6. klo 18

Ahlaisten seurakuntakoti

Naistenpiiri Ke 23.5. klo 13, Ke 9.5. ei naistenpiiriä
Lähetyspiiri Ti 15.5. klo 13
Kerhojen yhteinen kevätjuhla Ke 30.5. klo 13, kaikki tervetuloa!
Uusien päiväkerholaisten ilmoittautuminen Ma 14.5. klo 16-18

Vanhustenrivit

Hartaus To 24.5. klo 12

Vanhainkoti

Hartaus To 24.5. klo 13.30

Kylvön siunaus

Ke 16.5. klo 12, jonka jälken kahvit seurakuntakodilla

Keski-Pori

Keski-Porin kirkko

Messu sunnuntaisin ja pyhäpäivisin klo 10: Su 13.5., Pekka Aalto, Kari Erkkola, Juhani Kemppainen, kirkkokahvi, keskustan alueen diakoniatyö —To 17.5., Eeva-Liisa Virkkunen, Juhani Romppanen, kirkkokahvi, pienryhmätyö — Su 20.5. sanajumalanpalvelus, kaatuneitten muistopäivä, Tuija Kruus, Cantores Vesperi ja Torviseitsikko, Paavo Rusava, Juhani Romppanen — Su 20.5. klo 13 konfirmaatiomessu, Eeva-Liisa Virkkunen, Maija Hannonen, Juhani Romppanen — Su 27.5., Kari Erkkola, Veikko Hytti, Juhani Romppanen, kirkkokahvi rippikoulukummit rippikoulutyölle — Su 3.6., messu, diakoniavihkimys, arkkipiispa Jukka Paarma, Juhani Kemppainen, kirkkokahvi, lähetystyö — Su 10.6. konfirmaatiomessu, Pirkko Heikkilä, Marja-Leena Silvan, rippikoulukummit, Juhani Kemppainen, kirkkokahvi, Gideonit — Su 17.6. sanajumalanpalvelus, Juhani Romppanen, Paavo Rusava, Sulasolin lauluryhmiä ja kuoroja, ei kirkkokahvia — Su 17.6. klo 12 konfirmaatiomessu, Veikko Hytti, Pentti Tuovinen, Juhani Kemppainen — Su 17.6. klo 15 konfirmaatiomessu, Tuija Kruus, Anne Saarela, Juhani Kemppainen
Vihkimusiikin konsertti Ke 9.5. klo 19, Juhani Romppanen, Juhani Kemppainen, Paavo Rusava, ohjelmassa tuttujen häämarssien lisäksi vihkitoimitukseen sopivaa urku- ja lauluohjelmistoa. Konserttiin vapaa pääsy.
Ylistyksen ilta La 12.5. klo 18
Tilkkutäkki -konsertti La 19.5. klo 18 Pekka Simojoki, Tuija Kruus, Mikko Salonen
Tuomasmessu Su 20.5. klo 18
Sanan ja rukouksen ilta La 26.5. klo 18
Raamattupiiri Ke 6.6. ja 20.6. klo 13 kirkkotuvassa, pienryhmätyö
Sydänten laulusilta, Sulasolin laulu- ja soittojuhlat, konsertti La 16.6. klo 18
Esirukouspalvelu tiistaisin klo 18
Sanan ja rukouksen ilta tiistaisin klo 19
Matka halki Raamatun perjantaisin klo 10 kirkkotuvassa
Pyhäkoulu kirkkotuvassa sunnuntaisin klo 10-11.30

Ruosniemen kirkko

Jumalanpalvelukset sunnuntaisin klo 12: Su 13.5. sanajumalanpalvelus, Pirkko Heikkilä, Paavo Rusava — Su 20.5. messu, Pekka Aalto, Paavo Rusava — Su 27.5. sanajumalanpalvelus, Juhani Romppanen — Su 3.6. messu, Paavo Rusava — Su 10.6. sanajumalanpalvelus, Juhani Kemppainen — Su 17.6. messu, Paavo Rusava
Hellitä hetkeksi Su 13.5. klo 17, "Äidin arvostus äitinä", ehtoollinen
Hopeakerho tiistaisin klo 12, parittomat viikot, huom. päätös 9.5. klo 12 Isojoenrannan seurakuntakodilla, kulj.reitti kirkollisissa ilmoituksissa
Raamattupiiri tiistaisin klo 18, parittomat viikot
Perhekerho keskiviikkoisin klo 10, retkipäivä 16.5.
Poikakerho keskiviikkoisin klo 18, parittomat viikot
Lähetysilta keskiviikkoisin klo 18.30, parilliset viikot

Isojoenrannan seurakuntakoti

Hopeakerho keskiviikkoisin klo 14, parittomat viikot, päätös 9.5. klo 12-15, mukana Ruosniemen hopeakerholaiset

Pormestarinluodon seurakuntakoti

Messu Su 13.5. klo 12, Veikko Hytti, Huru-ukot, Juhani Kemppainen — Sanajumalanpalvelus Su 10.6. klo 12 Kirjurinluodon nuotiopaikalla
"Rapsodia isänmaalle" sekä afrikkalaisia rukouksia Su 20.5. klo 12, Anja Aallon runopiiri, Erkki Hakkiluoto, Pentti Laine, Teija Eloranta . Tuotto Yhteisvastuulle.
Ulkoilmatilaisuus Su 27.5. klo alk. klo 16 Kirjurinluodon sillan kupeessa. Yhteislaulua, hartaus, makkaraa myynnissä yhteisvastuun hyväksi. järj. Keski-Porin keskustan alueen piirineuvosto
Perheraamattupiiri tiistaisin klo 18, parittomat viikot, viim. kerta 5.6.
Perhekerho keskiviikkoisin klo 10, parilliset viikot
Ruokailu keskiviikkoisin klo 12
Lähetyspiiri keskiviikkoisin klo 13, parittomat viikot
Raamattupiiri keskiviikkoisin klo 18.30, parilliset viikot
Viihdytään yhdessä, Messupolku 2 tiistaisin klo 13, parittomat viikot
Ollaan yhdessä, Peräsimentie 5 keskiviikkoisin klo 13

Ruskahovi

Raamattupiiri Ma 14.5. klo 13.30

Ruskakoti

Hartaus To 17.5. klo 13.30, Veikko Hytti

Toejoen pappila

Sanan ja rukouksen ilta To 17.5. klo 18.30, Sleyn piirisihteeri Timo Vuorinen, Pirkko Heikkilä, Kaarina Karp, kahvit Ruosniemen Martat
Rukousilta To 7.6. klo 18.30
Perhekerho keskiviikkoisin klo 10, parilliset viikot
Raamattupiiri keskiviikkoisin klo 18.30, parittomat viikot

Lyttylän rukoushuone

Pihaseurat Ti 19.6. klo 18. Mukana mm. Kari Erkkola, Touko Palojoki kahvittaa

Toukarin koulu

Salibandy maanantaisin klo 17

Seurakuntakeskus

Rukouspiiri To 10.5. klo 12
Retkipiiri Pe 25.5. klo 18
Tilaisuus omaisensa tai läheisensä menettäneille Su 27.5. klo 15
Murrettua leipää -raamattutapahtuma 13.-14.6. Raamattutunnit klo 15 ja 18, Pekka Harne. Raamattupiirit klo 13 ja 16.45. Ks. sivu 9.
Lähetyspiiri maanantaisin klo 18.30
Merimieskirkkopiiri tiistaisin klo 15
Porin Ylistyslaulajien harjoitukset keskiviikkoisin klo 18, parilliset viikot
Raamattupiiri torstaisin klo 10

Kevätretki

Keski-Porin seurakunnan pienryhmätyön kevätretki To 24.5. Lähtö klo 17 Porin Seurakuntakeskuksesta, Itäpuisto 14 ja paluu klo 22-22.30, Teollisuuden Voima/Olkiluoto, kahvitarjoilu, Eurajoen kirkko, iltahartaus pastori Sakari Leppänen, retken hinta 7 e. Huom. mukana tulee olla kuvallinen henkilöllisyystodistus tai ajokortti tai kuvallinen Kelakortti tai passi. Ilmoittautuminen Keski-Porin seurakuntatoimistoon 22.5. mennessä, p. 6238 826. Lisätietoja antaa Pirkko Heikkilä, p. 0400 309 833, p. 6334 780.

Länsi-Pori

Länsi-Porin kirkko

Jumalanpalvelukset sunnuntaisin ja pyhäpäivisin klo 10: Su 13.5. messu, Reija Nordström, Matti Kaartinen, Antti Yrjölä — To 17.5. messu, Matti Kaartinen, Samu Repo, Antti Yrjölä — Su 20.5. messu Elina Kaunisto, Anu Naukkarinen, Antti Yrjölä — Su 27.5. messu, konfirmaatio, Samu Repo, Ilona Kontinen — Su 3.6. messu, Matti Kaartinen, kirkkokuoro — Su 10.6. messu, Antti Koivisto — Su 17.6. konfirmaatiomessu Matti Kaartinen, Jaana Pirjola, Tiia Lahti — Su 17.6. klo 13 ruotsinkielinen konfirmaatiomessu, Mari Puska — Su 23.6. sanajumalanpalvelus, Elina Kaunisto
Vauvakirkko To 17.5. klo 16, Elina Kaunisto, Anu Naukkarinen, Päivi Holkko
Mukulamessu Su 20.5. klo 14 , Reija Nordström, Päivi Holkko
Ystävyyden ilta Su 20.5. klo 17, Päivö Parviainen, juonto Ilkka Sorri, kahvi
Nuortenmessu Pe 25.5. klo 18, isostensiunaus, Anu Naukkarinen, Samu Repo, Jaana Pirjola, Jani Lahnavik

Preiviikin kirkko

Messu Su 20.5. klo 12, Elina Kaunisto, Anu Naukkarinen, Päivi Holkko, evankeliumijuhla
Sanajumalanpalvelus Su 10.6. klo 12 Preiviikin koulun pihalla, tarjoilua, sateella sisällä
Siivoustalkoot Ke 9.5. klo 17

Lattomeren kirkko

Mukulamessu Su 20.5. klo 16, Reija Nordström, Päivi Holkko
Sanajumalanpalvelus Su 3.6. klo 12, Matti Kaartinen
Siivous-ym. talkoot La 26.5. klo 9 alkaen Lattomeren hautausmaalla

Pietniemen seurakuntatalo

Seurakuntatalon 15-vuotisjuhla Su 27.5. 14, lyhyitä puheenvuoroja, lasten ohjelmaa, kirkkokuoro, kahvitarj.

Käppärän pieni kappeli

Sanan ja laulun illat alkavat Ti 5.6. klo 19 ja jatkuvat 28.8. asti

Olotupa

Kesälomalla 4.6. - 3.9., verenpaineenmittaus jatkuu kesäheinä-,elokuun ajan perjantaisin kello 11.30 - 12.30,. ei 22.6. Raamattupiiri Ke 6.6. klo 19, jatkuu viikottain 25.7.asti

Kesäkerhoja

Preiviikin kirkolla Ma 4.6. , kulj. klo 12 Lattomeren kko, 12.20 Niittymaa, 12.30 Tuorsniemi, 12.35 Länsi-Porin kko, 12.45 Pietniemi, 12.55 Preiviikin kko, paluu samaa reittiä klo 15 , hinta kulj. 5 e + tarjoilu 3 e . Ilmoitt. viikkoa ennen srk.tsto p. 6370 572
Pietniemen seurakuntatalolla Ma 2.7. , kulj. klo 12 Lattomeren kko, 12.20 Niittymaa, 12.30 Tuorsniemi, 12.35 Länsi-Porin kko, 12.45 Pietniemi, paluu samaa reittiä klo 15 . Bussikulj. 5 e + tarjoilu 3 e. Ilmoittautuminen viikkoa ennen srk. tsto p. 6370 572.
Lattomeren kirkolla Ma 6.8.

Pihaseurat

Sorrilla, Salovainiontie 21, Ma 11.6. klo 18, Matti Vuolanne, Jouni ja Helena Karhu, Lauri Parvio

Retkiä

Perheretki Vaasaan To 28.6., lähtö Länsi-Porin kirkolta klo 8, paluu n. klo 20. Perillä omavalintaista ohjelmaa , esim. Wasalandia tai Tropiclandia, lisätiet. ja ilmoitt. 14.6. menn. srk. tsto p. 6370 572. Mukaan mahtuu 50 henk.
Hämeenkyrön leirikeskukseen ja Penkolaan Nokialle Ma 25.6. Reitti: srk.keskus klo 8, Maantiekatu, Länsi-Porin kko klo 8.10, Tuorsniemi 8.15, Niittymaa 8.20, Lattomeren kko 8.35. Paluu n. klo 16 Hämeenkyröstä. Hinta 25 e. Ilmoittautumiset 8.6. menn. srk.tsto p. 6370 572
Kesäretki Kissantassuun Ahlaisiin Ma 16.7. Reitti: klo 10 Lattomeren kko, 10.20 Niittymaa, 10.30 Tuorsniemi, 10.45 Länsi-Porin kko, 11 srk.keskus. Paluu samaa reittiä klo 15 alkaen. Hinta 15 e. Ilmoittautuminen 6.7. menn. srk.tsto p. 6370 572.

Pihlava

Pihlavan kirkko

Jumalanpalvelukset sunnuntaisin ja pyhäpäivisin klo 10: Su 13.5. jumalanpalvelus, Pertti Hietalahti Päivi Holkko — To 17.5. Kirkon 50v juhlajumalanpalvelus, vuoden 1968 kaavan mukaan, piispa Kari Mäkinen, rovasti Niilo Suhonen, Päivi Holkko, kalasoppatarjoilu kirkonmäellä, kirkkojuhla ja näyttely klo 13 seurakuntatalossa —Su 20.5. kansanlaulukirkko, Hannu Dietrich, Päivi Holkko, Satakunnan kansanmusiikkiyhdistyksen pelimannit, Risto Kupari, kirkkokuoro, kunniavieraina 70v. vuonna 2007 täyttävät , kirkkokahvit — Su 27.5. klo 11 (huom. aika) perhekirkko, Pirjo Tiira , lasten siunaaminen — Su 3.6. jumalanpalvelus —Su 10.6. jumalanpalvelus
Vauvakirkko Su 13.5. klo 15, Pertti Hietalahti, Päivi Holkko
Psalmi ja musiikki-ilta Pe 18.5. klo 18 , Ritva Tuutti-Friman, Irma Grönroos, iltapala klo 19
Helagospel nuorille ja nuorenmielisille Pe 18.5. klo 20, White, INRI, Tommi Langen
Konsertit Su 20.5. klo 15, Johanna Torikka, urut, Waltteri Torikka, laulu — Su 27.05. klo 17 Jukka Salminen, lapsityön kevätjuhla
Pihaseurat Ti 5.6 klo 18 Pihlavan kirkonmäellä

Kirkon seurakuntasali

Kauneimmat hengelliset laulut To 10.5. klo 18, kahvitarjoilu, lähetystyö järjestää

Pihlavan seurakuntatalo

Vauvakerho To 24.5. ja 7.6. klo 17, Anne Sippola
Lähetyspiiri To 24.5. klo18

Metsäkappeli

Iltakirkot kesäajan 7.6.-9.8. torstaisin klo 19 alkaen

Kyläsaaren seurakuntatalo

Lähetyspiiri Ti 22.5. klo 18

Kyläsaaren vanha koulu

Nuorten kevätjuhla Pe 25.5. klo 19, Anne Sippola

Reposaari

Reposaaren kirkko

Jumalanpalvelukset sunnuntaisin ja pyhäpäivisin klo 12: Su 13.5. sanajumalanpalvelus — To 17.5. messu — Su 20.5. sanajumalanpalvelus, viitotaan kuuroille, Minna Aro — Su 27.5. messu — Su 3.6. sanajumalanpalvelus

Pappila

Naisten raamattupiiriä ei Ti 15.5.
Kuntokerhoa ei Ke 9.5.
Raamattupiirin ja kuntokerhon kevätjuhla Ke 16.5. klo 14
Päivä- ja perhekerhon yhteinen kevätjuhla Ti 15.5. klo 10

Porin Teljä

Teljän kirkko

Messu sunnuntaisin ja pyhäpäivisin klo 10: Su 13.5., Siljа-Maaria Kavasto, Juhana Saari, Saara Kukko —To 17.5. klo 10 messu helatorstain raamattu- ja lähetyspäivä, Sakari Leppänen, Silja-Maaria Kavasto, Heli Lehtonen, Iltapäiväkuoro, messun jälk. keittolounas ja kahvi, klo 12 Lähetyksen iltapäivä "Helatorstain sanoma", Pentti Heinilä, musiikki Lootus laulu- ja soitinyhtye, klo 13 Lähetystilaisuus, lähetystyöntekijät Elisabet Elo ja Esko Mäki-Soini, musiikki Lootus laulu- ja soitinyhtye, päivän juontaa Silja-Maaria Kavasto — Su 20.5., Juhana Saari, Anu Päljänoja, Erika Valtonen, Saara Kukko, kirkkokuoro — Su 27.5. klo 10 messu Elina Kaunisto, Helge Ranta, Anne-Marie Grundstén — Su 3.6., Hannele Harju, Anu Päljänoja, Hanna-Maria Vahala — Su 10.6. konfirmaatiomessu, Anu Päljänoja, Heli Lehtonen, Raili Turtola, Jyrki Kaukanen — Su 17.6. konfirmaatiomessu, Silja-Maaria Kavasto, Raili Turtola, Anne-Marie Grundstén — Su 17.6. klo 14 konfirmaatio, Juhana Saari
Yhdessä ilta Ke 9.5. klo 18.30, ehtoollinen, Fishermen, Pertti Kymäläinen, Mikko Salonen
Perhekerhojen kevätkirkko Ti 15.5. klo 18, Ritva Parkkali, Pertti Kymäläinen, Heli Lehtonen, perhekerho-ohjaajat
Häämusiikin konsertti Ke 16.5. klo 18, Eurajoen sijaiskanttorikurssin oppilaat, Saara Kukko, Juhana Saari
Teljän ja Kalaholman päiväkerhojen kevätkirkko Ti 22.5.klo 18, Sari Pirhonen ja Irmeli Koski-Tuuri, Anu Päljänoja, Anne-Marie Grundstén
Sulasolin laulu- ja soittokonsertti La 16.6. klo 18
Ikämieskerho joka toinen tiistai klo 14, parilliset viikot

Väinölän kirkko

Messu Su 20.5. klo 10 messu, Markku Sumiala, Veikko Haapa-aho, Harmaa-Kartanon alueen kirkkopyhä, kirkkokahvi tarjoilee "Linnan rouvat"
Ratsastusrippileirin konfirmaatio Su 17.6. klo 13, Niina Kaijanniemi
Lapsi- ja nuorisokuoron kevätlaulajaiset To 17.5. klo 14, Pertti Kymäläinen, Eija Kymäläinen, Heli Lehtonen, lapsikuoro Tuhannet sydämet, Saara Kukko, nuorisokuoro.
Partiolaisten vanhempainilta Ti 22.5. klo 18
Väinölän päiväkerholaisten kevätkirkko Ke 23.5. klo 18, Jyrki Kaukanen, Anne-Marie Grundstén ja Eeva Siira.
Valoa elämään Su 27.5. klo 18, laulurryhmä Liekki.
Nuortenilta Pe 8.6. klo 18, Juhana Saari
Retki Ke 13.6., tiedustelut Hanna-Maria Vahala, p. 0400 309 754
Väinölän kirkon työtupaan voi tulla kutomaan esim. poppanaa ja mattoa, lisätietoja antaa Anneli Mäkelä p. 040 594 0646, Maija-Leena Nuutinen p. 050 598 1539. Tervetuloa!

Harmaa-Kartanon seurakuntakoti

Koko perheen toimintatorstait klo 18-20, 10.5. Maailman nopein Molla-Maija – tule ja tee!, 24.5. Toivelauluilta, 31.5. Viime hetken ideoita ja koristeita kevään juhliin, Harmaalinnantie 2, Hanna-Maria Vahala p. 0400 309 754

Seurakuntakeskus, A-rappu, 4. krs.

Kynä kädessä -piiri, aloittelijoille ja pöytälaatikkokirjoittelijoille tarkoitettu uusi kirjoittajapiiri Ke 9.5., 16.5., 23.5. ja 30.5., Hanna-Maria Vahala, ilm. p. 0400 309 754, hanna-maria.vahala@porievl.fi

Mäntyrinteen kerhohuone

Tiilimäen lähetyspiiri To 10.5. klo 16 , Maija Salmijärvi

Himmeli

Hartaus Ke 16.5 klo 13, Juhana Saari, Heli Lehtonen ja Ke 30.5., Taina Saine, Heli Lehtonen

Martintalo

Messu Su 20.5. klo 15, Markku Sumiala, Saara Kukko

Puhurintie 10

Sampolan ja Harmaalinnan päiväkerholaisten kevätjuhla To 24.5. klo 18, Jyrki Kaukanen, Pirjo Tikkanen ja Jenni Noppari.

Rantakartano

Keväinen Kaffekonsertti Su 27.5. klo 15, Teljän Kamarikuoro laulaa ja laulattaa johtajana Anne-Marie Grundstén, Leena Rosenberg, Jouni Kivimaa laulu, ohjelma 8 €

Pihaseuroja

Teljän kirkolla Ti 5.6. klo 16.30 piirineuvosto ja Taina Saine, sateen sattuessa kahvitellaan sisällä ja Ti 12.6. klo 18.30 Maija Salmijärvi, Harri Saine, Reetta Kopsa, Hannele Harju — Marja ja Pekka Virtasella, Pohjolantie 20, Su 17.6. klo 14 — Väinölän kirkolla Su 20.6. klo 18 Markku Sumiala, Hannan piiri järj. kahvituksen

Retkiä

Lapsikuoron ja pyhäkouluväen kevätretki La 12.5. Vammalan seudulle ja Herra Hakkaraisen talolle, tied. Eija Kymäläinen p. 0400 309 795
Sampolalaisten kesäretki Merikarvialle Ti 19.6. Lähtö klo 9 Kouvonraitti 7:stä. Ruokailu Ahlaisten Kievarissa. Mukana Raili Turtola. Retki maksuton. Ilmoittautumiset 21.5.-5.6. Arja Paloselle p. 044 576 8474. Järj. Sampolan piirineuvosto

Raamattupiirejä

Miestenpiiri, Teljän kirkolla To 17.5. ja 31.5. klo 18 Markku Sumiala. — Väinölän kirkolla joka toinen Ma 18 (parilliset viikot), tied. Hanna Kataja, puh. 635 1718 — Harmaa-Kartanon kerhohuone joka toinen Ma 17 (parittomat viikot), tied. Aino Lehtimäki 044 355 7669 — Väinölän kirkolla Ke 27.6. klo 18 , Markku Sumiala — Sampolan kerhohuone joka toinen To 18 (parilliset viikot), Birgitta Komulainen, p. 040 739 2375 — Esivallankatu 6, joka toinen Ma 15 (parittomat viikot), tied. Anita Ellmén p.637 8079 — Nuorten perheiden raamattupiiri, Seurakuntakeskus 1. kerros joka toinen Su 17 (parilliset viikot), tied. Esa Bärlund, puh. 646 96 92 — Kodeissa Koivulassa (parilliset viikot) tiistaisin 17, tied. Liisa Syrjä p. 6353 970 — Raamattupiiri kodeissa kerran kuukaudessa tied. Marjukka Hankilammi 044 276 5138

Diakonia- ja päiväpiirit

kesätauolla, jatkuvat syksyllä

Diakoniatyöntekijöiden vastaanotot

Pirjo Paukkunen, vastaava diakoniatyöntekijä, Eteläpuisto 10 A 4. krs ma ja ti klo 9-11 p. 0400 309 863, p. 623 8837 — Sinikka Orjala, Esivallankatu 6 ti ja ke klo 10-12, puh. 6334 029 tai 0400 309 865 — Marja-Terttu Sundell, Sampolan kerhohuone, Puhurintie 10, ma ja to 9-11, puh. 6352 852 tai 0400 309 864 — Helena Kuusiranta, Teljän kirkko to klo 9-11, 6359 269 tai 0400 309 866 — Minna Salminen, Väinölän kirkko ti klo 9-11, puh. 6460 718, 0400 309 851

Perhekerhot

Kalaholman kerhohuone, Haukikuja 32 Ti 9.30 – 11 — Väinölän kirkko, Päkintie 1, Ke 11-12.30 — Sampolan kerhohuone, Puhurintie 10 Ke 13.30 - 15 — Teljän kirkko, Koiviston puistikko 50, To 9.30 – 11 — Lisätiet. lapsityönohjaaja Ritva Parkkalilta puh. 0400 309 857 tai ritva.parkkali@porievl.fi

Päiväkerhot

Tied. lapsityönohjaaja Ritva Parkkali p. 0400 309 857 ritva.parkkali@porievl.fi

Tyttökerhot

Luovan toiminnan ryhmä 10-14-vuotiaille tytöille Ma 16-17.30 Teljän kirkko, Eija Kymäläinen, nuorisotyönohjaaja p. 0400 309 795. — Nyyttärit ja kevätjuhla 14.5.

Pyhäkoulut

Teljän kirkko, Koiviston puistikko 50, Su 10-11, kevään viimeinen 20.5 — Kalaholman kerhohuone Haukikuja 32, Su 11-12, kevään viimeinen 6.5. — Harmaalinna, srk:n kerhohuone, Harmaalinnantie 2, Ti 17.30–18.30, kevään viimeinen 15.5 — Lähellä Pumpputoria, Tapionkatu 8, Yhdistyksen pyhäkoulu, Su 14.45-15.45 — Tiedustelut Eija Kymäläinen käsipuhelin 0400-309 795, Teljän kirkon nuorisotoimisto toimisto 635 2526 s-posti. eija.kymalainen@porievl.fi

Nuoret

Väinölän kirkolla ellei toisin ilmoiteta: Pe 11.5. kevään päätös Luvialla, lähtö Väinölän kirkolta klo 18. Tämän jälkeen toiminnassa tauko.— Kesätoiminta alkaa kesäkuussa: Nuortenilta Väinölän kirkolla perjantaisin 18-22 (ei 22.6.) heinäkuun viimeiseen perjantaihin asti — Nuorten raamattupiiri tiistaisin klo 18-19.30 — Tuikku keskiviikkoisin 19-21 (oloja peli-ilta, iltahartaus) — Pe 11.8. Teljän kirkolla Elofest, Porin seurakuntien nuorten yhteinen tapahtuma.— Lisätietoja: seurakuntatiedot/kirkolliset ilmoitukset (perjantain Satakunnan Kansa), Anu Päljänoja, rippikoulupastori, anu.

Jatkuu sivulla 14

Päiväkerhoihin ilmoittautuminen

Syksyn päiväkerhoihin ilmoittaudutaan 14. toukokuuta.

Elokuun puolivälissä alkaviin lasten päiväkerhoihin ilmoittautuminen on maanantaina 14.5. klo 16-18.
Uudet 4–6 –vuotiaat kerholaiset ilmoittautuvat siinä kerhopisteessä, jossa lapsi aloittaa kerhonsa.

Raino Salmijärvi

Päiväkerhot ovat monipuolista viriketoimintaa 4 – 6 –vuotiaille. Ryhmiä on myös 3-vuotiaille.

Päiväkerhopaikat:

Ahlainen: seurakuntatalo.
Keski-Pori: Ruosniemen kirkko, Isojoenrannan ja Pormestarinluodon seurakuntakodit, Seurakuntakeskus (Eteläpuisto 10 B 3. krs.), Toejoen pappila ja Lyttylän rukoushuone.
Länsi-Pori: Länsi-Porin kirkko, Pietniemen seurakuntatalo ja Lattomeren kirkko.
Pihlava: Pihlavan seurakuntatalo ja Kyläsaaren seurakuntatalo.
Porin Teljä: Teljän ja Väinölän kirkot, Harmaalinnantie 2:n seurakuntakoti, Kalaholman ja Sampolan kerhohuoneet sekä Esivallankatu 6 seurakuntakoti.
Reposaari: Reposaaren pappila.

Kerhomaksu on 35 euroa lukukaudelta, sisaralennus 50%. Päiväkerho kokoontuu kaksi kertaa viikossa kolme tuntia kerrallaan.

Kerho 3-vuotiaille alkaa muutamassa toimipisteessä. Pienten kerho on kerran viikossa. Kolmevuotiaat ilmoitetaan suoraan lapsityönohjaajille, joilta saa myös lisätietoja. 3-vuotiaiden kerhomaksu on 20 euroa lukukaudelta.

3-vuotiaiden kerhoista tiedustelut ja ilmoittautuminen lapsityönohjaajille, mieluummin sähköpostilla.

Keski-Pori: Päivi Isonokari, p. 0400 309 819 s.posti paivi.isonokari@porievl.fi

Porin Teljä: Ritva Parkkali, p. 0400 309 857 s.posti ritva.parkkali@porievl.fi

Länsi-Pori: Marja Lehtonen, p. 0400 309 818 s.posti marja.lehtonen@porievl.fi

Pihlava, Ahlainen ja Reposaari: Anne Sippola, p. 0400 309 741 s.posti anne.sippola@porievl.fi

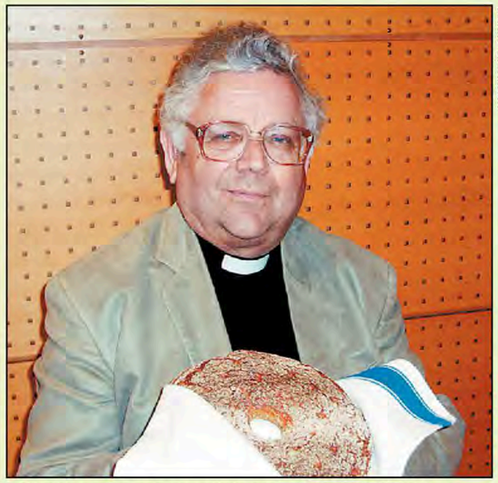

Veikko Grönblom

Pekka Harne pitää neljä raamattutuntia, joihin kaikkiin liittyy leipä.

Leivästä on moneksi

Leipä on teemana raamattutunneilla, jotka rovasti **Pekka Harne** pitää Porin seurakuntakeskuksen raamattutapahtumassa 13. ja 14. kesäkuuta.

Leivän moninaisia ulottuvuuksia Pekka Harne on pohtinut myös kirjassaan "Murrettua leipää".

— Leipä tulee jokaista ihmistä lähelle ja yhdistää jokaista maailman ihmistä. Kun lähdin kokoamaan kirjaa, en edes tajunnut miten monta näkökulmaa siihen liittyy. Raamatusta olisi löytynyt aineistoa paljon paksummaksikin leipäkirjaksi. Porin raamattutunnit perustuvat kaikki Vanhan testamentin teksteihin, kertoo Pekka Harne.

Hän lähti vaimonsa Linnean kanssa Porista Etiopiaan 1980-luvun alussa. Nyt hän on ollut jo pitkään Suomen Lähetysseuran kotimaan työssä, viimeiset 12 vuotta verkkotoimittajana. Hän oli aikoinaan luomassa ensimmäisiä Lähetysseuran sivuja. Lisäksi hän toimittaa Suomen lähetysneuvoston verkkosivuja. Harne on myös Lähetysseuran lähetyskirkon pappi.

Pekka Harne kirjoitti pari vuotta sitten kirjan "Vuosi apostolien matkassa". Suositussa kirjassa seurataan Uuden testamentin Apostolien tekoja 365 eri luvussa.

Kirjoittamisesta Pekka Harne on ollut kiinnostunut aina. Porin aikoinaan hän kirjoitti Porin Sanomiin "Pietarin pallilta"-palstaa.

— Kaikissa tehtävissä vuosien varrella on kirjoittaminen ja kouluttaminen kuulunut tehtäviini, joten kirjat ovat työlle luonnollista jatketta.

Murrettua leipää

Raamattutapahtuma Porin seurakuntakeskuksessa 13.-14. kesäkuuta.

Ke 13.6. klo 13 raamattupiiri, Matt. 4. luku, Seppo Vallinen

klo 15 raamattutunti "Gideon ja palanciden leipien tapaus" - Tuom. 6-7. luku, Pekka Harne. Rukous Pirjo Ramstadius, musiikki Tiina ja Anu-Teija Kuovi, Sirpa Honkanen

klo 16.45 raamattupiiri, Matt. 6. luku, Markku Kaanaa.

klo 18 raamattutunti "Historian ensimmäinen tasauskampanja", 2. Moos. 16. luku, Pekka Harne. Rukous Sirpa Ylitalo, musiikki Sinikka Vuorinen.

To 14.6. klo 13 raamattupiiri, Matt. 7. luku, Pirkko Heikkilä

klo 15 raamattutunti, "Profeetta Elia ja Jumalan huolenpito", 1. Kun. 17. luku, Pekka Harne. Rukous Milja Sundell, musiikki: Paavo Rusava.

klo 16.45 raamattupiiri Matt. 26. luku, Elsc-Maj Aro-Koivisto

klo 18 raamattutunti "Kuningas Hiskia ja parantava viikunakakku", 2. Kun. 20:1-7, Pekka Harne. Rukous Eila Huhtasaari, musiikki Porin ylistyslaulajat.

Kahvio kumpanakin päivänä klo 14 – 19 seurakuntakeskuksen 1. kerroksessa. Tuotto Suomen Lähetysseuralle Etiopian työhön.

Raamattu- ja lähetyspäivä

Teljän kirkossa vietetään raamattu- ja lähetyspäivää helatorstaina 17.5.

Messussa klo 10 saarnaa Olkiluodon ydinvoimalatyömaan pappi Sakari Leppänen, liturgina on Silja-Maaria Kavasto.

Messun jälkeen keittolounas ja kahvi. Lähetyksen iltapäivätilaisuus alkaa klo 12. Helatorstain sanomaa kertoo Kansanlähetyksen piirijohtaja Pentti Heinilä, klo 13 lähetystilaisuudessa ovat mukana lähetystyöntekijät Elisabet Elo ja Esko Mäki-Soini. Musiikkia esittää Lotus –ryhmä, juontajana Silja-Maaria Kavasto.

Matteuksen äärellä

Kesäraamattupiiri kokoontuu kesä-, heinä- ja elokuussa joka keskiviikko klo 13 Keski-Porin kirkkotuvassa, paitsi 13.6. osallistuminen raamattutapahtumaan seurakuntakeskuksessa. Teemana Matteuksen evankeliumi.

Norvanto raamattuleirillä

Raamattuleiri Junnilan leirikeskuksessa 18.-19.8. Teemana Jeesuksen vertaukset, joista radiopastori Jukka Norvanto pitää raamattutunteja la 18.8. Su 19.8. mm. ryhmätyöskentelyä ja jumalanpalvelus. Lisätietoja lehtori Pirkko Heikkilä, p. 0400 309 833

© KIRKKO PORISSA

Jatkuu sivulta 13

PORIN SEURAKUNNAT
touko - kesäkuussa 2007

Musiikkia pienessä kappelissa

Käppärän pienessä kappelissa on helatorstaina 17.5. musiikkia ja avoimet ovet klo 14-20.

Gospelpassion esitysten ulkopuolelle mahtui monta mieleenpainuvaa hetkeä. Yhtenä niistä Bensheimin pormestarin järjestämä vastaanotto.

Musiikista vastaavat Porin kanttorit. Klo 14 alkaen konsertoi Sakari Salminen, klo 15 Antti Yrjölä, klo 16 Juhani Kemppainen, klo 17 Saara Kukko, klo 18 Paavo Rusava ja Juhani Romppanen, klo 19 Juhani Romppanen ja klo 20 Cantores Vesperi ja Paavo Rusava. Kaikki musiikkiesitykset kestävät noin 30 minuuttia.

Kappelin konserttisarja päättyy sunnuntaina 3.6. klo 18 urkuri Markku Mäkelän konserttiin. Mäkelä toimii urkujensoiton opettajana Sibelius-Akatemiassa ja on konsertoinut useissa eri maissa ympäri Eurooppaa.

Pienen kappelin urut

Käppärän pienen siunauskappelin urut valmistuivat vuonna 2001. Urut on rakentanut saksalainen Paschen Kiel Orgelbau -rakentamo. Soitin edustaa tyyliltään Skandinaavista romantiikkaa.

Uruissa on yhdeksän äänikertaa, kaksi sormiota ja jalkio. Molemmat sormiopillistöt sijaitsevat yhdellä ilmalaatikolla samassa paisutuskaapissa lukuun ottamatta pääsormion principal 8´-äänikerran julkisivussa olevia pillejä. Urkujen fasadi noudattelee Käppärän vuonna 1892 valmistuneen pienen siunauskappelin uusgoottilaista arkkitehtuuria.

Petteri Kangas

Ylösnousseen todistajina Saksassa

Viime vuonna Porissa kantaesitetty gospelpassio *Ristinkantaja* toteutettiin tänä vuonna Saksassa.

Teljän Kamarikuoro ja viittomakuoro Käsikkäin viettivät pääsiäisviikon Saksassa Getogether-gospelkuoron kutsumina.

Keväinen Etelä-Saksa tuli kuorolaisille tutuksi lähinnä bussin ikkunoista. Isäntien ja yleisön lämmin vastaanotto korvasi kuitenkin vähiin jääneen auringonoton moninkertaisesti.

Kuorot kertoivat pääsiäisen tapahtumia laulun, viittomien ja näytelmän keinoin kolmessa tunnelmaltaan varsin erilaisessa konserttipaikassa. Heidelbergin musiikkikoulun sali, Bensheimin teatterin näyttämö ja Frankfurtin vanhan luostarikirkon kuoriosa vaativat jokainen oman tulkintansa teoksesta. Kuorojen innostunut ote ja sydämestä kumpuava sanoma välittyi varmasti yleisölle. Palaute oli pelkästään positiivista.

Matka oli erityisen tärkeä saksalaisille kuuroille. Osa syrjityn vähemmistön edustajista vastaanotti evankeliumia ensi kertaa omalla kielellään.

Mari Ahvenjärvi

Yhteinen toiminta

Vammaistyö

Seurakuntakeskus, Eteläp. 10: Vilja Arvelan ryhmät: Kehitysvammaisten vanhemmat Ma 14.5. klo 13-14.30 tukikeskus, 2. krs — Kehitysvammaisten iltakerho Ti 15.5. ja 29.5. klo 17.30-19, 2 krs — Mielenterveyskerho Ma 21.5. klo 13, 2 krs
Kehitysvammaisten valtak. kirkkopyhä 16.9. Helsingissä, jos olet kiinnostunut ota yhteys Vilja Arvelaan p.6238 764, käsip. 0400 309 764 tai srk.palvelujen kansliaan p. 6238 768

Näkövammaiset

Näkövammaisten ja kuurojen yhteinen kevätretki Euraan 18.5. Ilmoittautuminen viim. 14.5. Ulla Kuusistolle p. 6238 763

Kuurot

Lähetyspiiri 15.5. klo 17 E-10 tiloissa, Eteläpuisto 10 B — Kuurojen ja näkövammaisten yhteinen retki 18.5. Euraan, lähtö klo 9 srk.keskuksen edestä, Eteläpuisto 10. Ilmoittautumiset 14.5. menn. Minna Arolle tekstiviestillä p. 0400 309 761, toimistolle tai listaan Kuurojen yhdistyksellä. Hinta 20-30 e lähtijöiden lukumäärästä riippuen — Su 20.5. klo 12 tulkattu jumalanpalvelus Reposaaren kirkossa — To 31.5. klo 12 seniorikerhossa raamattuhetki Kuurojen yhdistyksellä, Länsipuisto 26

Sotiemme veteraanit

Sotiemme veteraanien kevätretki Silokalliolle Ke 30.5. Ilmoittautuminen 24.5. mennessä p. 6238 768

Katulähetysilta

Seurakuntakeskuksessa, Eteläpuisto 10, joka toinen perjantai klo 18, kevätkauden viimeinen 18.5.

Tukikeskus

Eteläpuisto 10 b, 2. krs. Avoin ryhmä = vertaistukea, päihdeongelmaa, ma ja ke klo 9–12, Matti Huopainen p. 0400 309 762 — Vaatevarasto avoinna Pe 10-12 Antinkatu 22:ssa

Svenskspråkigt församlingsarbete

Samtalscirkel må 28.5. kl 13.30 seurakuntakeskus

Thainaisten piiri

Seurakuntakeskuksessa, 2. krs, To 10.5. klo 18

Tuomasmessu

Keski-Porin kirkossa Su 20.5. klo 18

Nuorten aikuisten NA –illat

Nail-ilta To 10.5. klo 18 srk.keskus, leffailta, Samu Repo — Tuomasmessu Su 20.5. klo 18 Keski-Porin kirkossa, nuoret aikuiset vastuussa. Toteuttajiksi haluavat ilm. p. 0400 309 787 — Kevätkauden päätös La 26.5., saunailta Juhanan mökillä Luvialla, nyyttärit, yhteislähtö klo 16.30 srk.keskuksen edestä — Nuorten aikuisten raamattupiiri kokoontuu kodeissa (tieto paikoista kulkeutuu sähköpostin kautta). Mikäli haluat liittyä sähköpostilistalle, lähetä viesti silja-maaria.kavasto@porievl.fi

Sinkkuillat

Porin työväenopisto Ke 9.5. ja 13.6. klo 18-20, Mari Puska, Kalervo Nikkilä

Me miehet

Sauna- ja seurailta Silokalliolla Pe 11.5., saunat klo 17, seurat klo 18, Esko Mäki-Soini, Pentti Heinilä, Heikki Mäki-Pesola, juonto Veikko Grönblom

Naisten kahvila

Kevätjuhla Ti 15.5. klo 18.30 ravintola Liisanpuistossa, laulaja-evankelista Tuula Hakkarainen, Ritva Tuutti-Friman, Tirsa Järvinen, piano . Lisätietoja www.naistenkahvila.fi

Draamapäivä naisille

Naisten kahvilan naisten toivomuksesta La 19.5. klo 10-17 srk.keskuksen mus.salissa, tule ja kokeile leikkisää teatterintekemistä. Elämähän on sitä välillä muutenkin.

Kirkkovaellus

Vielä on tilaa keväisellä kirkkovaelluksella Lyttylästä Ahlaisiin La 26.5. Vaellus tapahtuu pääasiassa jalkaisin n. 20 km. Huoltoauto on tarvittaessa käytössä. Lähtö seurakuntakeskuksen edestä klo 8.30 ja paluu samaan paikkaan n. klo 19. Vaelluksen hinta 10 e, sis. kuljetuksen. Tied. Lea Rantamaa p. 0400 309 834. Ilmoittautumiset seurakuntayhtymän vaihteeseen 11.5. mennessä p. 02 6238 700 .

Mummun Kamari

Itäpuisto 14, 1. kerros. Avoinna Ma-Pe klo 11-15. Kesälomalla 15.6. lähtien eli viimeinen aukiolopäivä 14.6.Toiminta: Maanantaisin klo 11.30 viikon avaus, ma 21.5. suljettu — Tiistaisin klo 13 käsityön ystävät kokoontuvat kamarikerhoon. Laulu- ja lorutuokio joka toinen Ti 12, seur. kerran 22.5.. — Keskiviikkoisin klo 13 ohjelmatuokio — Torstaisin klo 13 hartaus, to 17.5. suljettu — Perjantaisin kerran kuukaudessa Karmel-piiri klo 13, seur. 25.5. Äitienpäiväkahvit ja lastenlauluesityksiä 11.5. klo 11, suljettu 18.5. — Sunnuntaisin vapaaehtoisten keskustelukerho klo 13-15, viim. kerta 27.5.

Työtupa

Eteläpuisto 10 B, kellarikeros keskiviikkoisin klo 10-14, kevään viimeinen kerta 16.5.

Aino ja Oiva

Viikkarin Valkama, Juhana Herttuank. 17: Ikäihmisille suunnattua ohjelmaa, seurakunnan tilaisuus maanantaisin klo 14: Ma 14.5. Huru-ukot esiintyvät — Ma 21.5. virsitoivelaulua, Hanneli Juhala — Ma 28.5. päivähartaus, Marja-Leena Silvan — Ma 4.6. helluntaiseurakunta ja sairaalakuoro — Ma 11.6. päivähartaus, Eeva-Liisa Virkkunen — Ma 18.6. päivähartaus, Teija Eloranta

Liisa

Eteläpuisto 10, avoinna arkisin 10–15. Avunvälitys Ma-Pe 10–15, puh. 621 6636. Ystävävälitys Ma-Pe 12–15, puh. 621 6223. Kaikille avoin keskustelukahvila ma–pe 10–15. Säännöllinen viikkotoiminta: Ma 12.30 Ristikonratkaisijat, toukokuun loppuun asti — Joka toinen Ma 11 levyraatinurkkaus, parittomat viikot, toukokuun loppuun asti — Ti 11-11.30 lepohetki Raamatun ja musiikin parissa , Kuukauden ensimmäisenä lauletaan toivevirsiä klo 11-12 ja kuukauden viimeisenä kuunnellaan toivemusiikkia. Voi tuoda omia levyjään, viim.kerta ennen kesätaukoa 29.5. Paistetaan vohveleita, parittomina, ja munkkeja, parillisilla viikoilla, vielä toukokuun ajan — Ke 9.5. ja 23.5. klo 15-18 korttipelikerhossa pelataan Canastaa — Ke 23.5. klo 12-13 runosta voimaa, aiheena toivo — To 9 askartelukerho,viimeinen 31.5.— To 11 alkaen keittopäivä, viim. 31.5. — To 13.30 Liisan iltapäiväkerhossa pelaamme Alias-peliä, viim. 24.5. Joka kuukauden viimeisenä torstaina 31.5. klo 13.30 lauletaan yhdessä, 7.6. klo 13 alkaen siirrymme ulkopeleihin — Pe 11 lukuhetki näkövammaisille — Pe 12 kirjallisuuspiiri — Lisäksi: Pe 11.5. Liisa avoinna vain 10-12, loppupäivän siivoustalkoot — Ke 30.5. Liisa suljettu, lattiat siivouksessa — Ke 20.6. klo 11 alkaen förskottijuhannus perinteiseen tapaan rakennuskulttuuritalo Toivon pihapiirissä, Varvink. 19. Teemana vanhat Suomifilmit.

Radio-ohjelmat

Radio Dei 95,7 MHz: Porin seurakunnat luterilaisten seurakuntien yhteisessä Toivon Iltapäivässä Ma 16.45 — Alueohjelmana Sydänääniä Satakunnasta Pe 18, kevään viimeinen 25.5., toimittajana vapaaehtoisia eri seurakunnista
Radio Pori 89,4 MHz: Seurakuntaviitonen Ke 14.30, kevään viimeinen 16.5., uusitaan loppuviikosta eri aikoina

Kristilliset yhdistykset

Porin Seudun Kristilliset Eläkeläiset, seurakuntakeskuksessa Ti 15.5. klo 13 kevätjuhla
Israelin Ystävät ry Israel-tilaisuus Ti 29.5. klo 18 seurakutakeskus, puhe Matti Vuolanne, mus. Hännikkälät, juonto Arja Eloranta
Karmel-Yhdistys ry Israel-ilta Ke 9.5. klo 18 srk.keskus, Maikki ja Tom Langi
OPKO Opiskelijaillat keskiviikkoisin klo 18 Sleyn rukoushuoneella, Varvink. 3: Ke 9.5. "Päättymätön kertomus", Taina Lindholm — Ke 16.5. "Jumalan soturi - kristitty ja armeija", Timo Vehviläinen — Ke 23.5. kevätretki
Kansan raamattuseura Voimavara-ilta To 10.5. klo 18-19.30 seurakuntakeskus, Sirkka Landvik alustus, ryhmäytyminen ja kahvittelua
Evankeliumiyhdistys, Varvink. 3: Ma 14.5. klo 18 rukouspiiri — Ti 15.5. klo 18 nuorten raamattupiiri, Juho Sorri, Jukka Salo — To 17.5. lähetysjuhla, klo 12 (huom.aika) messu, Pekka Huhtinen, Sinikka Vuorinen ja OPKO:n mus.ryhmä, messun jälk. lähetyslounas ja -juhla, "Kristittynä uskontojen keskellä", Heikki Mäki-Pesola, Teuvo Liimatta, OPKOn mus. ryhmä — Ti 22.5. klo 18 nuorten raamattupiiri, J Sorri, J Salo — Ma 28.5. klo 18 rukouspiiri — Ti 29.5. klo 18 nuorten raamattupiiri, Sorri, Salo — Su 13.5., 20.5. ja 27.5 ei tilaisuutta — Ma 11.6. klo 18 rukouspiiri — Su 27.5. Sleyn Satak. piirin kesäjuhlat Kiukaisissa. Klo 10 messu kirkossa, juhla jatkuu srk.talossa, jossa tarjoiluvälilaika ja päiväjuhla, mukana Aimo Kymäläinen
Esikoislestadiolaiset, Tapionk. 8: Su 13.5. klo 13 äitienpäiväjuhla — Sunnuntaisin klo 17 seurat, seur. 20.5. ja 27.5., kotikuuntelunumero p. 633 1115
Herättäjän seurat seurakuntakeskuksessa To 17.5. klo 19
Rauhanyhdistys, Louhentie 4: Ke 9.5. klo 19 ompeluseurat — La 12.5. raamattuluokan retki — La 12.5. klo 19 kotiseurat Marjo ja Timo Vallilla Longoran torppa — Su 13.5. klo 16 seurat,äitienpäiväjuhla — To 17.5. klo 16 seurat — La 19.5. klo 19 seurat — Su 20.5. klo 16 lasten kevätjuhla ja seurat — Ke 23.5. klo 19 ompeluseurat — La 26.5. klo 19 seurat — Su 27.5. klo 16 seurat — Ke 30.5. klo 19 ompeluseurat — Su 3.6. klo 16 seurat — Ke 6.6. klo 19 miesten järjestämät myyjäiset — Su 10.6. klo 16 seurat — Su 17.6. klo 16 seurat, Kari Konttinen, Ari Kalliokoski
Porin NTKY, Esivallankatu 6: Kevätjuhla Su 20.5. klo 15 — Kevätretkiä: To 17.5. Kalannin kirkkoon, bussi lähtee klo 8.15 srk.keskuksesta NTKY:n ja Rauhanpuiston kautta . Jumalanpalv. ja kirkon esittelyn jälk. ruokailu Pyhämaan Ruorissa. Tutustuminen Pyhämaan kirkkoon sekä Uhrikirkkoon. Matka jatkuu Pyhärannan ja Reilan kautta Vasaraisiin, missä kahvihetki Rustilan kartanossa. Retken hinta 35 e. Ke 6.6. NTKY:n kultaisen iän kerho tekee retken Enäjärvelle Paulan Pitoihin. Lähtö srk.keskuksesta klo 12, ajetaan Esivallank. 6:n ja Rauhanpuiston kautta. Paluumatka maisematien ja Ahlaisten kautta Poriin. Retken hinta kerhon ulkopuolisilta 15 e. Ilmoittautumiset Anita Ellménille p. 637 8079
Kansanlähetys, Lähetyskoti, srk.keskus, 5. krs: Säännöllinen toiminta: Perjantaisin klo 19 DOK -nuortenillat — Joka toinen Ma 17 Epin rukous-raamattupiiri, parilliset viikot — Joka toinen To 17-18 Pohtijat, parittomat viikot — Lisäksi: Sunnuntaiseurat srk. keskus, mus.sali Su 20.5. klo 16, S. Leppänen, Liekki-ryhmä, P. Heinilä — Kotiseurat Su 17.6. klo 16 Ritva Mönkkösellä, Luotsinmäentie 3, P. Heinilä — Me miehet sauna- ja seurailta Pe 11.5. Silokalliolla, saunat klo 17, seurat klo 18 — Hellitä hetkeksi Su 13.5. Ruosniemen kirkko — Raamattu-ja lähetyspäivä To 17.5. Teljän kirkko, klo 10 messu, jonka jälk. keittolounas,klo 12 helatorstain sanomaa, P. Heinilä, mus. Lotus-lauluryhmä, klo 13 lähetystilaisuus, E. Elo, E.Mäki-Soini, Lotus-ryhmä, P. Heinilä, S.-M. Kavasto — Juhannusjuhla Pe 22.6. Silokalliolla, saunat klo 16, kahvit klo 18, iltajuhla klo 19, mm. Harri ja Airi Lammin perhe, Tauno ja Aino Pihlava. Ilmainen kuljetus srk.keskuksen edestä, lähtö klo 18.

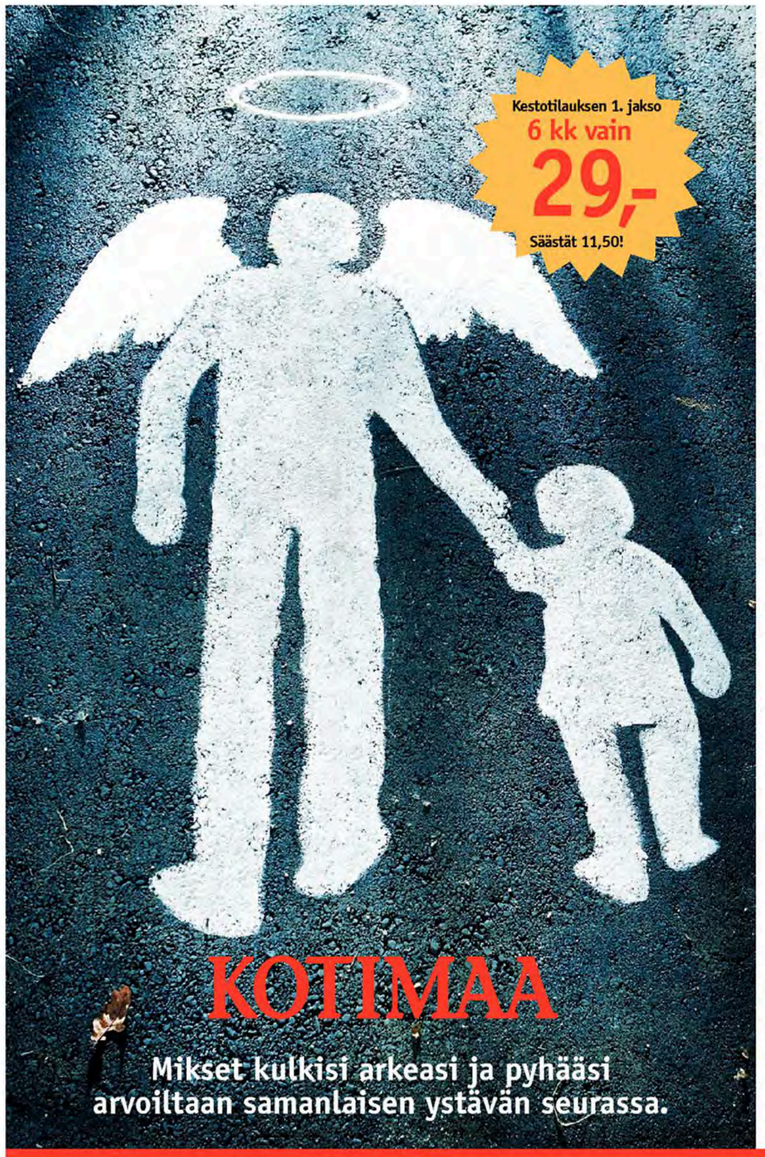

Astu arvokeskustelun ytimeen. Tilaa Kotimaa.

Miten vanhuutesi turvataan? Mikä elämässä on tärkeää? Kuka puhuu niiden puolesta, joilla menee huonosti? Millaista on omaishoitajan arki? Mikä saa yli 400 000 suomalaista tekemään vapaaehtoistyötä? Satayksivuotias Kotimaa-lehti uudistui ja kuljettaa Sinut pohtimaan tämän päivän kristillisyyttä. Elämän iloja ja suruja. Kasvatusta ja ympäristövastuuta. Uskoa, arkea ja pyhää. **Tilaa ja tutustu.**

Särmää ja virkistäviä ajatuksia tuovat uudet kolumnistimme: Maria Kaisa Aula, Eero Huovinen, Kimmo Kääriäinen, Anu Mylläri, Outi Nyytäjä ja Jari Sarasvuo.

HYÖDYNNÄ TUTUSTUMISTARJOUS! TILAUSKORTTI

Kestotilaajana saat lahjaksi

Kotimaan taskukalenterin (arvo 15,-) tai Kaskisen & Variksen Enkeli-seinäkalenterin (arvo 15,-)

Vastaa 7 päivän aikana!

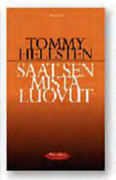

Lisäksi nopean tilaajan etuna Sinulle kestotilaaja Tommy Hellstenin kirja Saat sen mistä luovut (arvo 9,95).

Tarjous koskee vain uusia tilauksia. Kestotilaus on aina edullisin tilaustapa. Kestotilauksen vuosikerta-hinta on 81 euroa. Tilaus laskutetaan sovituin (6 lk/12 lk) laskutusvälein voimassa olevaan hintaan ja se jatkuu niin kauan kuin tilaaja haluaa. Kestotilauksen voi muuttaa määräaikaiseksi tai irtisanoa puhelimitse tai kirjeellä vähintään 2 viikkoa ennen uuden tilauskauden alkamista. Tilaajalla on oikeus peruuttaa etämyyntinä tekemänsä tilaus viimeistään 14 päivän kuluessa ensimmäisen lehden vastaanottamisesta. Alle 18-vuotiaalla tulee olla huoltajan lupa lehden tilaamiseen.

☐ **KESTOTILAUKSEN** ensimmäinen 6 kk:n jakso vain 29 euroa. **Säästän 11,50!** Tilaus jatkuu tämän jälkeen automaattisesti edulliseen kestotilaushintaan 40,50 / 6 kk. **Kestotilaajan lisäetuina** saan: ilo-lehden 5 kertaa vuodessa ja tilaajalahjaksi (merkitse rastilla kumman haluat)

Kestotilaajan etujen arvo jopa 36,45!

Kotimaa maksaa postimaksun

☐ Kotimaan taskukalenterin (arvo 15,-) ☐ Enkeli-seinäkalenterin (arvo 15,-)
Valitsemasi tilaajalahja toimitetaan joulukuussa.

☐ Toimin viikon kuluessa ja kestotilaajana **saan nopean tilaajan lahjaksi** Tommy Hellstenin kirjan Saat sen mistä luovut (arvo 9,95)

☐ **MÄÄRÄAIKAISTILAUS** 4 kk vain 20 euroa. (Norm. 4 kk 38,00). **Säästän 18,00!** Lisäetuna saan ilo-lehden kerran 4 kk:n aikana.

Nimi .....

Lähiosoite .....

Postinumero ja -toimipaikka .....

Puhelin .....

Sähköpostiosoite .....

KM 19

Osoitetietoja voidaan käyttää ja luovuttaa henkilötietolain mukaisesti suoramarkkinointiin.

KOTIMAA
Vastauslähetys
Tunnus 5001582
00003 HELSINKI

Pirjo ja Hannes Tiiran mielestä Pori on lintuharrastajien paratiisi.

Kuvat Johanna Sointulua

– Evästauko on tärkeä osa linturetkiä. Höyryävän kuuma kahvi lämmittää mukavasti, tietää Pirjo Tiira.

Hannes Tiiran lintukirja on nimeltään Yön pienet laulajat. Uusin kirja, joka kuvaa porilaista historiaa, ilmestyy äitienpäiväksi. Sieltä löytyy mm. henkilökuva Porin lyseon lehtorista E.W. Suomalaisesta, joka oli Porin Lintutieteellisen yhdistyksen isä.

Pirjo ja Hannes Tiira oppaina

Katseltiin ja kuunneltiin keväistä luontoa

Varhain huhtikuun aamuna lumiviltti peitteli Porin tienoota. Kevät oli itsekin kuin hämmästynyt valtavasta voimastaan, miten se voi kevyellä ilollaan muuttaa mahdottoman mahdolliseksi.

Tänä nimenomaisena aamuna se yllätti takapakilla. Huikentelevaisesti se kippasi pakkasella kohmettaen, heitti jäähileet silmille.

Pirjo ja Hannes Tiiran auto on kuin linnunmökki. Kuuraisella kelillä ajamme linturetkelle Härkäluotoon, Kiviniin ja Södermanin pellolle. Hannes avaa ikkunan ja ryhtyy kuuntelemaan. Sinänsä autosta havainnointi ei innosta Tiiroja, mutta nekin hetket, kun siirrytään autolla havaintopaikkoihin, käytetään hyväksi.

Kahlaajat putosivat lepäämään

Raikas tuuli tulee totisesti vastaan, kun kävelemme peltotietä kohti Härkäluotoa.

— Aika hiljaista, Hannes toteaa.

— Joo, ei näy hyyppiä, Pirjo vahvistaa tähyillen laajaa peltoaukiota.

— Havainto on sekin, että lintuja ei ole. Linnut elävät omaa elämäänsä, ne laulavat toisilleen, ei meille, Hannes kuvaa luontoa ja ihmisen paikkaa siellä.

Tiirat viettävät varsinkin kevätkesällä paljon aikaa ulkosalla. Lintuja lähdetään katsomaan ja kuuntelemaan niin usein kuin se on mahdollista.

— Vain Pirjon vakituinen työ seurakuntapappina Pihlavassa ja sääolosuhteet rajoittavat, Hannes sanoo.

Pirjo muistelee, miten eräänä Vapun päivänä satoi räntää Halssin luodossa.

— Silloin putosi kahlaajia hirveä määrä. Siinä ne seisoivat vieri vieressä.

— Kun tuulee eteläisistä ilmansuunnista saattaa muutossa olevia lintuja jäädä välietapille lepäämään, Hannes selittää pudotuskeli-termiä.

Talitintit tinttailivat tilasta

Maa narskuu jalkojen alla ja Hanneksen valkoinen keppi nakuttaa kulkurytmiä, nap, nap, nap. Hän väittää kulkevansa paljon paremmin ryteikköisessä maastossa, kuin kaupungin vilinässä.

— Täällä ei ole mitään pelättävää, hän selittää vaappuen epätasaista ja niin kapeaa polkua eteenpäin, jonka molemmilta puolilta voisi suistua suin päin sukkelaan suoraan suistoalueen lettoisiin lättänöihin!

— Nyt kannattaa kuunnella, Pirjo pysäyttää marssijat.

— Siellä on mustarastas.

Kaihoisa mutta voimakas laulu täyttää ja tyhjää tilan.

— Vieno ja lyyrinen huilisti, Hannes kuiskaa pää kallellaan.

Sulosointuihin sekoittuu lähempänä särpättävät linnut.

— Talitintit taitavat kinastella, Pirjo veikkaa.

— Ne käyvät käsiksi toistensa tekstiileihin, Hannes jatkaa.

Talitintit ovat kuulemma äksyjä kavereita. Milloin mistäkin syystä ovat toisiansa nokittamassa. Hannes arvelee lintujen kisailevan nyt reviireistä.

— Pesäkoloja kyllä riittäisi kaikille, mutta ehkä naapurin puolella on vähän vihreämpi ruoho, hän naureskelee.

— Toinen tintti ehkä ajattelee, että tuo törppö meni ottamaan mun paikan.

— Kuunteles tuota, Pirjo viittaa jonnekin etäämmälle.

— Se ei ole varis. Siinä on jotain outoa. Ehkä jotain pähkinähakkimaista, Hannes arvelee ja jää odottamaan, jos sitä saisi kuulla lähempää.

Rauhallista odottamista

Tiirat jaksavat seistä kököttää paikallaan ja kuunnella. Lintuharrastus vaatii rauhoittumista, hiljaa olemista, odottamista ja kuuntelemista.

Heidän yhteistyönsä on saumatonta. Pirjo katselee tottuneesti kiikareilla ja Hannes keskittyy kuuntelemaan. Kun Pirjo arvioi nähneensä Väiskin Kivinin rannassa, puoliso hihkuu ilosta.

— Jippii, kevään ensimmäinen västäräkki!

Hanneksen lintuharrastus alkoi Kokkolassa, kun hän haastatteli vesibiologi Harri Hongellia.

— Lopulta uskalsin kysyä, että voiko näkövammainen harrastaa lintuja, hän muistelee.

Hongell haastoi mukaan linturetkelle. Siitä se alkoi. Vähitellen myös Pirjo tuli mukaan.

— Ennen tämä oli miesten laji. Nyt mukaan on tullut naisia, aviopareja ja perheitä, Pirjo kertoo.

Lintuharrastus on monimuotoista luonnon kunnioittamista. Jotkut hakevat elämyksiä, toiset rengastavat, jotkut tutkivat, toiset bongaavat.

— Niin tai näin, lintuharrastukseen pääsee sisään kolmen asian kautta. Ne ovat retkeily, retkeily ja retkeily, Hannes tietää.

Kiuru ja yölaulajat ovat lemppareita

— Pori oli meille taivas, Hannes muistelee heidän muuttoaan kaupunkiin, joka on Suomen parhain lintualue. Täällä on tavattu 346 lintulajia.

— Meri, suistoalue, Ahlaisten metsät ja kaupungin puistot, hän luettelee vaikuttavia tekijöitä.

Kiitos asiantuntevien lintuharrastajien Porissa tavataan myös paljon harvinaisuuksia, kuten Ruostesiipirastas tai viime syksynä Kivikkosirkku.

Kivinin lintulehdossa on mahdollista kuunnella toukokuusta lähtien yölaulajia. Hannekselle ne yöt ovat täyttä elämää ja työtä. Hän vetää linturetkiä ja toimii oppaana lintujen maailmaan.

— Suvi-iltaisin retket alkavat juhannusta lähestyttäessä klo 23:n aikaan. Silloin pääsevät yön laulajat, kuten satakieli, ruisrääkkä, kehrääjä ja kerttuset täyteen vauhtiin.

Turha kysyäkään, mikä on lintuoppaan lempilaulaja. Yölaulajista ja Hanneksesta on tehty menestyksekäs dokumenttifilmikin, joka parhaillaan kiertää maailmalla kilpailemassa.

Pirjo tykkää kiurusta. Sen kirkas kuorosointi on molemmille mieluisaa kuultavaa.

— Kilhakan kiurun ensilento kohti korkeuksia tuntuu keväällä aina suurelta lupaukselta, joltain jonka vahvasti aistii puseron sisällä, mutta jota en vielä osaa sanoin selittää, Hannes miettii.

Kevään aamussa Tiirojen kanssa saattoi nähdä ja kuulla. Lintuharrastus onkin antoisampaa porukassa retkeillen.

Nyt havaittiin mm. Tundrahanhen kilkatusta ja Punarinnan helmeilevää solina-laulua. Pirjo laski lepuuttelevien hanhien nuokkuvat päät ja se outo pähkinähakkimainen kornetti paljastui korpiksi, joka leikki töyhtöhyyppien kanssa.

— Omia viehättäviä persoonallisuuksia kaikki, Hannes naureskelee.

Johanna Sointula