© KIRKKO PORISSA

Porin KIRKKO sanomat

Porin seurakuntalehti • numero 1/2002

Martti Lintunen

Ihmisarvoisen elämän puolesta

Yhteisvastuukeräyksellä autetaan tänä vuonna mm. Keski-Amerikassa sijaitsevaa El Salvadoria. Pienen maan kuudesta miljoonasta asukkaasta puolet ovat köyhiä. Toivo paremmasta elää sodan ja luonnonkatastrofien runtelemassa maassa.

Porilaisnäkökulmia El Salvadoriin s. 6 - 7

Katto pää päälle Yhteisvastuu-keräyksen avulla

Yhteisvastuukeräys käynnistyy helmikuun alussa. Tuotosta 60 prosenttia jaetaan kansainväliseen ja 30 prosenttia kotimaiseen diakoniaan. Keräävän seurakunnan oman diakoniatyön tukemiseen käytetään 10 prosenttia.

Yhteisvastuukeräyksen tunnuksena on tänä vuonna "Ihmisarvoisen eläämän puolesta". Se muistuttaa elämän epävarmuustekijöistä. Maailma on turvallinen paikka ja elämä hallinnassa, jos ihminen ei erehdy vanhenemaan, olemaan heikko, sairastumaan tai menettämään kotiaan.

Kotimaassa kerätään varoja tukiasuntojen saamiseksi fyysisesti ja psyykkisesti vammautuneille. Kohdepaikkakuntia on kymmenen.

Kasvukeskuksissa tuettua asumista järjestetään erityisesti moniongelmaisille mielenterveyskuntoutujille. Maaseutukunnissa erityinen kohderyhmä muodostuu vammaisista, jotka asuvat tällä hetkellä kotona ikääntyvien vanhempiensa luona. Projektin toteuttaa Asumispalvelusäätiö ASPA, joka on kolmentoista vammaisjärjestön perustama valtakunnallinen säätiö.

El Salvadoria rakentamaan

Yhteisvastuukeräyksen ulkomaille menevä osuus kanavoidaan kehitysyhteistyöhön ja katastrofiapuun Kirkon Ulkomaanavun kautta. Kohteena ovat Keski-Amerikan maat, erityisesti El Salvadorin köyhät. Heidän kurjaa tilannettaan ovat pahentaneet sota ja useat luonnonmullistukset: hirmumyrsky ja maanjäristykset sekä näiden seurauksena syntyneet mutavyöryt ja tulvat. Viime kesänä sadon tuhosi kuivuus. Lukuisat perheet ovat menettäneet kotinsa. Köyhien ihmisten turvattomuutta lisää yhteiskunnallinen epävarmuus.

Yhteisvastuukeräyksellä ihmisiä autetaan toimivan kansalaisyhteiskunnan rakentamisessa. Maanjäristysten takia muun muassa kouluja, klinikoita, teitä ja siltoja on rakennettava uudelleen. Kirkon Ulkomaanapu tukee myös El Salvadorin luterilaisen kirkon diakonia- ja koulutusohjelmia.

Paasto pysäyttää, sivu 3 • Perheneuvonta tarjoaa luentoja ja draamaa, sivu 12 •

Hautausmaiden kesätyöpaikat

Porin ev.lut. seurakuntayhtymä hakee **kesätyöntekijöitä eri hautausmaille.**
Hakemuslomakkeita voi noutaa Käppärän hautausmaan toimistosta (löytyy hautausmaan Kellarikujan puoleisesta osasta). Hakemusten palautus ja työhaastattelut tapahtuvat Käppärän hautausmaan toimistossa 13. - 14. maaliskuuta klo 12 - 15.
Kesätyöntekijöiden ikäraja on 18 vuotta. Ei puhelintiedusteluja.

Porin seurakunnissa 64 271 jäsentä

Porin kuuten seurakuntaan kuului vuodenvaihteessa 64 271 jäsentä. Väkiluku väheni 530:llä.
Porin seurakunnista väkirikkain on Porin Teljä, 22303 jäsentä (-345). Keski-Porin seurakuntaan kuuluu 19 867 jäsentä (+20), Länsi-Poriin 12 875 (-29), Pihlavaan 6987 (-128), Ahlaisiin 1210 (-19) ja Reposaareen 1029 (-29).
Kirkkoon liittyi viime vuonna 185 ja siitä erosi 674 porilaista.
Lapsia kastettiin 646, hautaan siunattiin 671 seurakuntalaista, kasteen kuatta seurakunnan jäseniksi tli 646 lasta.
Avioliittoon vihittiin 304 paria, eroon päätyi 197 avioliittoa.

Keskipäivällä kirkkoon

Paastonaika alkaa Keski-Porin seurakunnassa tuhkakeskiviikon messulla 13.2. klo 19. Messun toimittavat rovasti **Raili Turtola** ja urkuri **Juhani Romppanen.**
Samana päivänä alkaa myös keskipäivähetkien sarja, joka jatkuu keskiviikkoisin klo 12 aina 20.3. asti.
Keskipäivähetket sisältävät paastonajan raamatuntekstejä, urkumusiikkia, virsiä, rukousta ja hiljaisuutta.

Merimieskirkosta tietoa

Merimieskirkkotyö tarjoaa kirkkokahvit sunnuntaina 3. maaliskuuta klo 10 Keski-Porin kirkon messun jälkeen. Samalla saa tietoa merimieskirkkotyöstä ja kutsun toimintaan.
Merimieskirkkopiiri kiittää kaikkia 120-vuotisjuhlaan osallistuneita ja työtä monin eri tavoin tukeneita. Juhlasta kertyneet yli 10 000 markkaa tilitetään Suomen Merimieskirkko ry:lle.

KIRKKO *sanomat*
Julkaisija: Porin ev.lut. seurakuntayhtymä
Päätoimittaja: Kari Erkkola
Toimitussihteeri: Maija-Leena Seppälä
Toimitusneuvosto: Porin seurakuntien tiedotustoimikunta
Osoite: Hallituskatu 9 b, 28100 Pori
Puhelin: 6238 715
Internet-osoite: www.porievl.fi
Ilmoitusmyynti: Tuula Vitamo-Lindström, (09) 6130 2309, faksi (09) 6130 2343
Kustantaja: Suomen Kirkko-Mediat Oy PL 137, 00201 Helsinki
Yksityistilaus: 8 euroa vuosikerta
Painatus: Salon Lehtitehdas
Jakelu: PS-Jakelu ja posti (Ahlainen)
Seuraava numero: 20.3.

Hartaus

Hyppikää riemusta!

Lapset hyppivät riemusta ilman sen kummempia kehotuksia, kun on todellisen iloitsemisen paikka. Se tapahtuu spontaanisti. Siksi saattaa tuntua hieman oudolta otsikon erityinen kehotus, että pitäisi nimenomaan hyppiä riemusta, eikö vähempikin riittäisi. Tämmöinen kehotus kuitenkin löytyy, ja yllätys yllätys, vielä Raamatusta.

Jeesus kehottaa hyppimään riemusta silloin, "kun ihmiset vihaavat teitä ja herjaavat teitä ja pyyhkivät pois teidän nimenne ikään kuin jonkin pahan Ihmisen Pojan tähden." (Luuk. 6:22,23) Tässä yhteydessä on Jeesuksen mukaan riemun aihetta ihan hyppimiseen asti. Jeesus jatkaa, että palkka on oleva suuri taivaassa.

Romanian juutalainen **Richard Wurmbrand** on elänyt tämän todeksi. Wurmbrand oli tullut uskoon ja toimi kääntymyksensä jälkeen luterilaisena pappina. Romanian kommunistis-ateistinen esivalta heitti Wurmbrandin vankilaan 14 vuodeksi koettaen saada häntä luopumaan uskostaan pahoinpitelemällä ja kiduttamalla.

Jeesuksen käskyn mukaan Wurmbrand toteutti käskyä saarnata evankeliumia eli hyvää uutista Jeesuksen ristinkuolemasta ja syntien sovituksesta romanialaisille, ja siitä kommunistit ajattelivat tehdä lopun. Eräässä vaiheessa Wurmbrand pistettiin maanalaiseen vankilaan. Hän ei nähnyt yli kolmeen vuoteen päivänvaloa auringonvalosta puhumattakaan, ja vieläpä hänen nimensäkin muutettiin. Silloin Wurmbrand muisti tämän raamatunkohdan. Hän alkoi hyppiä ja tanssia sellissään täynnä iloa ja riemua. Vartija näki tämän oven tarkistusluukusta ja ajatteli oitis, että nyt Wurmbrand on vihdoinkin luhistunut. Tällaisten tapausten varalta vartijoilla oli ohjeet kohdella vankeja erityisen ystävällisesti. Niinpä vartija meni vankilan keittiöön ja toi Wurmbrandille mahtavan palan valkoista leipää, reilusti juustoa ja sokeria.

Wurmbrand sai sanan mukaisesti suuren palkan. Tämmöistä juhla-ateriaa hän ei ollut saanut vuosikausiin. Hän ei edes tohtinut niitä heti syödä, vaan halusi nauttia niiden valkeudesta sellinsä synkeydessä.

Todellinen ilo ei sittenkään ole riippuvainen olosuhteista, vaan ilon lähteestä. Jeesus on luvannut antaa seuraajilleen oman ilonsa, ja vieläpä niin, että ilo tulisi täydelliseksi. Se pistää joskus täällä maan päälläkin hyppimään.

Veikko Hytti
Keski-Porin kappalainen

Ikkunapenkki

Kasvoimme erillemme

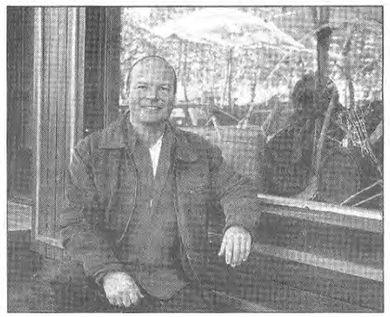

Kun avioeron kokeneita julkisuuden henkilöitä haastatellaan lehdissä, niin hyvin usein siinä mainitaan tuo lause: kasvoimme erillemme. Jokainen pitkään avioliitossa ollut tietää, että näin voi käydä: alkaa tuntua siltä, että ei ole enää mitään yhteistä, ei ole yhteisiä harrastuksia eikä mielenkiinnon kohteita. Ollaan eri aaltopituudella.

Suhteen alussahan kaikki oli toisin. Toinen ihminen tuntui niin samanlaiselta, jotenkin tutulta. Oli paljon yhteistä. Lähes kaikki tehtiin aina yhdessä ja se tuntui hyvältä. Oltiin valmiita vapaaehtoisesti jopa luopumaan itselle tärkeistä asioista toisen ihmisen yhdessäolon vuoksi.

Sitten tapahtui jotain. Tuli tunne, että tämä yhdessä oleminen rajoittaa minun elämääni. Ei ole omaa aikaa ei ole tilaa omille asioille. Silloin alkoi kasvaminen erilleen. Tällainen erilleen kasvaminen eli itsenäistyminen on pitkässä ja kestävässä suhteessa aivan väistämätöntä ja välttämätöntä. Läheinen ihmissuhde kehittyy yhteydestä kohti erillisyyttä, eikä päinvastoin.

Jos suhteen alun yhteensulautumisvaihe jäisi päälle, niin se alkaisi varmasti ahdistaa ennen pitkää. Rakkaussuhteesta tulisi omistussuhde. Eriytyminen on tärkeää, että oma henkilökohtainen kasvu ihmisenä voisi jatkua. Aivan samalla tavoin olemme toivottavasti aikanamme kasvaneet erilleen vanhemmistamme.

Erilleen kasvaminen on siis yksi suhteen kehitysvaihe. Se on normaalia ja tervettä. Sitä kautta voidaan päästä kumppanuuteen. Silloin rakkaus ei ole vain yhteenkuuluvuuden tunnetta, niin kuin suhteen alussa, vaan siihen kuuluu myös erillisyys ja oma tila.

Erilleen kasvaminen voi joskus johtaa eroon, mutta joka tapauksessa se merkitsee aina uutta mahdollisuutta - yhdessä tai erikseen. Suhteen jatkumiseen tarvitaan sekä yhteyttä että erillisyyttä. Se voisi tarkoittaa vaikka sitä, että riittävän itsenäisinä ja erillisinä ihmisinä välitämme toisistamme ja haluamme kunnioittaa ja arvostaa toisiamme ja toistemme erilaisia tarpeita. Silloin rakkaus on ehkä enemmän tahtoa kuin tunnetta. Tunteiden muuttuminen ei ole sama asia kuin tunteiden puuttuminen.

Heikki Kruus
Perheneuvoja
heikki.kruus@evl.fi

Hyvä kysymys

Yhteisvastuukeräys alkaa helmikuussa

Koska Yhteisvastuukeräys on, diakonissa Sinikka Orjala Porin Teljän seurakunnasta?

- Keräysaika on helmikuun alusta huhtikuun loppuun. Tiedot keräyksen tuloksesta saadaan kesäkuun alussa.

Minkä hyväksi Yhteisvastuukeräys tänä vuonna on?

- Kirkon Ulkomaanapu päättää vuosittain ulkomaan kohteen. Tänä vuonna ulkomaankohde on El Salvador ja kotimaan kohde Asumispalvelusäätiö eli ASPA. Säätiö kehittää tuettua asumista.

Miten keräys toteutetaan? Missä siihen voi osallistua?

- Tavallisimmat keräystavat ovat ovelta ovelle -listakeräys sekä lipaskeräys. Lipaskeräykseen voi osallistua eri paikoissa, mm. liikkeissä. Lisäksi on erilaisia projekteja ja tempauksia.

Miten keräysvarat jakautuvat kohteiden kesken?

- Ulkomaan kohde saa 60%, kotimaan kohde 30 % ja 10% menee omaan seurakuntaan, paikalliskohteeseen. Esimerkiksi viime vuonna kotimaan kohde oli omaishoitajat.

Meneekö apu varmasti perille?

- Seurakunnista apu lähtee lyhentämättömänä ja keräyskulutkin ovat minimissään. On myös olemassa suoranaista näyttöä siitä, mitä keräysvaroilla on tehty esimerkiksi kotimaan kohteissa ja kehitysmaissa.

Miten pääsee mukaan kerääjäksi?

- Ilmoittautumalla oman seurakunnan diakoniatyöntekijälle. Jokaiselle Yhteisvastuukeräyksessä työskentelystä kiinnostuneelle löytyy tehtäviä!

Yhteisvastuukeräyksen viralliset Internet-sivut löytyvät osoitteesta www.yhteisvastuu.fi.

Kristiina Andreasson

Paasto voi olla myös luopumista jonkin vaatteen ostamisesta, toteaa Marja-Leena Silvan.

Nico Engström

Paasto pysähdyttää

Pääsiäistä edeltävä paaston aika antaa nykypäivän ihmiselle miettimisen aihetta: voinko hiljentyä, kuunnella, luopua jostakin, antaa muille.

- Paasto on positiivinen, iloinen, rauhoittava, pysähdyttävä ja puhdistava asia, sanoo **Marja-Leena Silvan.** Hän myöntää, että hänellä itselläänkin oli aiemmin se käsitys, että paasto merkitse raskasta kieltäytymistä.

Luterilaisuudessa paasto on mielletty nimenomaan luopumiseksi jostakin riippuvaisuudesta. Se ei välttämättä ole ruuasta luopumista, mutta voi se olla sitäkin. Marja-Leena Silvan kokeili ensimmäistä pitkää mehupaastoa terveydellisistä syistä pari vuotta sitten.

- Minulla oli epämääräistä jatkuvaa nivelsärkyä olkapäissä ainakin vuoden verran. Olin lukenut useista kirjoista ja keskustellut paastonneiden kanssa, ja he olivat sitä mieltä, että kivut saattoivat johtua elimistöön kertyneistä kuona-aineista. Kokeilin paastoa erinomaisella tuloksella. Kivut hävisivät 6-7 päivässä - ja ovat pysyneet toistaiseksi poissa!

7 vapaata viikkoa

Paastoon sisäistämistä edelsi pitkä prosessi, isot määrät alan kirjallisuutta ja keskusteluja. Kymmenisen vuotta sitten Marja-Leena ja muutamat seurakunnan työntekijät innostuivat "seitsemästä vapautuksen viikosta", joita Kirkon diakonia- ja yhteiskunnallisen työn keskus mainosti. Ryhmään kuuluvat sitoutuivat luopumaan jostakin ja vastavuoroisesti antamaan jotakin sen sijaan. Kristillinen paasto on samalla kutsu lähimmäisvastuuseen.

- Joku luopui yhdestä kahvikerrasta päivässä, ja antoi säästyneet rahat yhteisvastuukeräykseen, joka tarkoituksella pidetään juuri paaston aikana. Yksi perhe päätti luopua television katselemisesta kahtena iltana viikossa. Säästyneen ajan he käyttivät yhdessäoloon, muun muassa ulkoiluun tai raamatunlukuun, kertoo Silvan esimerkkinä.

Samana vuonna seurakunnat järjestivät myös paastoiltapäivän, jossa paastoa selviteltiin luennoin ja käytännön esimerkein niin hengellisestä kuin terveydellisestä näkökulmasta.

- Paastosta puhutaan vähän, koska se on niin henkilökohtainen, intiimi asia, Silvan huomauttaa. Hän itsekin pitää pientä ääntä paastoistaan.

- Paasto ei ole asia, jolla yritettäisiin kerätä pisteitä toisten ihmisten tai Jumalan silmissä, hän lisää.

Aistit herkistyvät

Vaikka Marja-Leena Silvanin paastoaminen oli terveydenhoidollista, vaikutukset olivat myös henkisiä ja hengellisiä. Hän muistuttaa, että ihminen on kokonaisuus: ruumis, sielu ja henki.

- Paasto on onnistuessaan aina muutosta parempaan suuntaan sekä henkisesti että hengellisesti.

Paastotessa ja hiljentyessä aistit herkistyvät, ja Jumalan äänenkin voi kuulla paremmin, kun hypännyt hetkeksi pois oravanpyörästä.

- Jumala voi tietysti puhua missä tilanteessa tahansa. Paastotessa mieli kuitenkin herkistyy eri tavalla vastaanottavaiseksi. Paaston edetessä ihmisen mieleen saattaa nousta pinnan alle painettuja asioita, jotka vaativat selvittelyä, Jumalan armahtavien kasvojen eteen viemistä ja anteeksi saamista. Joskus tarvitaan myös sielunhoitajan apua ja selvittelyä niiden ihmisten kanssa, joita vastaan on rikkonut, Silvan sanoo.

Paaston siunauksellisuus tuntuu myös suurena kiitollisuutena Jumalaa kohtaan tavallisista arkipäiväisistä asioista, kuten auringonpaisteesta, ihmisten hymystä, kukista, väreistä, kauniista musiikista.

Mistä voisin luopua?

Marja-Leena Silvan ei ajattele ruuasta tai muusta luopumista kieltäytymisenä vaan vapautumisena.

- Paastotessa ei ole nälkä. On tavattoman vapauttavaa paaston edistyessä huomata, että en ole ruuasta riippuvainen. En ole ruuan orja. Ja kun näen kaupassa jonkin vaatteen, joka olisi mukava, vapautan itseni sen ostamisesta ja annan rahat johonkin muuhun.

Silvanin mielestä työpaikoilla ja kodeissa voisi yhdessä pohtia, mistä paaston ajaksi olisi mahdollista luopua. Leivoskahveista? Yhdestä karkkipäivästä - ja puolikkaasta karkkeja, jos ei pysty koko päivän "annoksesta luopumaan?

Kannustaessaan ihmisiä paastoon Marja-Leena Silvan korostaa samalla, että ruokapaastoon ei pidä syöksyä suin päin. Kristilliseen paastoon pitäisi valmistautua jo suunnitteluvaiheessa rukoillen, pyytäen Jumalalta apua ja johdatusta. Ensi kertaa paastoavan pitäisi tutkia alan kirjallisuutta monipuolisesti. Olisi myös hyvä, että hänellä olisi tukihenkilö, jonka kanssa hän voisi mahdollisten ongelmien ilmaantuessa keskustella.

- Paasto on kokeiltavan arvoinen juttu, hieno ja hyvä asia. Mutta on erittäin tärkeää tietää, miten paastoon valmistaudutaan ja miten se lopetetaan. Muuten voi tulla huonovointiseksi tai peräti sairaaksi.

Jeesuksen esimerkki

Raamatussa rukous ja paasto tunnetaan muun muassa kiusausten kohdatessa, katumisen merkkinä, surun johdosta, onnettomuuksien uhatessa ja ennen tärkeitä ratkaisuja. Jeesus antoi esimerkin paastoamalla 40 vuorokautta erämaassa ennen kärsimystiensä alkua. Hän kehotti myös opetuslapsiaan paastoamaan.

- Paasto valmistaa aina johonkin. Pääsiäistä edeltävä iso paasto päättyy riemujuhlaan ja voittoon, Silvan sanoo.

Teksti ja kuva: Marjaana Perttula

Paasto alkaa tuhkakeskiviikosta

Laskiaistiistaista seuraava päivä, tuhkakeskiviikko, aloittaa tson paaston. Keski-Porin kirkossa järjestetään tuhkakeskiviikkoiltana 13. helmikuuta klo 19 messu, jonka toimittaa Raili Turtola.

- Messussa ihmiset lähetetään paastomatkalle Kristuksen jalanjäljissä kohti pääsiäistä, Turtola sanoo.

Hänellä itsellään on kokemusta pienistä paastoista. Viime vuonna hän piti 40 vuorokautta paastoa, jossa hän luopui lihasta, makeasta ja nautintoaineista eläen muutenkin vaatimattomasti.

- Hiljaisuus ja hiljentyminen tekee paastosta hengellisen, Turtola toteaa.

Yhteisvastuun kotimaan osuudella hankitaan vuokra-asuntoja vammaisille.

30.1. 2002

Turvallisen elämän puolesta

"Para una vida digna y segura - Para una vivienda digna y segura". Vuoden 2002 Yhteisvastuukeräys haluaa toimia näiden espanjankielisten sanojen mukaan "Arvokkaan ja turvallisen elämän puolesta - Arvokkaan ja turvallisen asumisen puolesta" niin kotimaassa kuin El Salvadorissakin.

Ihmisinä emme ole täydellisiä, elämä muuttuu sairastumisen, työttömyyden, läheisen menetyksen, onnettomuuden tai luonnonkatastrofin vuoksi vaikeasti hallittavaksi. Tai saatamme syntyä vailla mahdollisuuksia rakentaa itsellemme hyvää ja turvattua elämää. Turvattomuus taasen näkyy pelkona, nälkänä, ahdistuksena ja suruna. Hätänä, jota koetaan tällä hetkellä niin maapallon toisella puolella kuin aivan läheläkin.

Yhteisvastuukeräys muistuttaa, että me voimme saada paljon aikaan - yhdessä. Meitä muistutetaan myös siitä, että auttaminen on osa ihmisyyttä ja lopulta koituu kaikkien hyväksi. Me emme tiedä milloin oma elämämme on yhteisen avun tarpeessa - kaikkien etu on, että rakennetaan toimivia huolenpitokäytäntöjä ja avustusjärjestelmiä.

Tämä lehti kertoo monia tapoja, miten voimme osallistua toimintaan lähimmäisen ja oman elämämme tukemiseen. Avun tarve on ilmeinen - siis kaikki mukaan hankkimaan palveluasuntoja Suomeen ja turvaa El Salvadoriin.

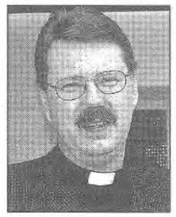

Kari Erkkola
päätoimittaja
kari.erkkola@evl.fi

© KIRKKO PORISSA

Lapin matkoja

Kasvatusasiain keskus järjestää **perinteisen pääsiäisretken Leville 27.3. - 1.4.** Lähtö Porista ke-iltana 27.3. ja paluu ma-aamuna. Hinta yli 12-vuotiailta 200 euroa, alle 12-vuotiaat (huoltajan mukana) 120 euroa, sis. matkat, täysihoidon perillä sekä majoituksen entisessä kyläkoulussa kerrossängyissä. Päivittäin kuljetus Leville (20 km), iltaisin sauna.

Sitova ilmoittautuminen 14.2. mennessä kasvatusasiain keskuksesta saatavalla **ilmoittautumiskortilla**. Mukaan mahtuu 35 porilaista ilmoittautumisjärjestyksessä. Infotilaisuus lähtijöille ma 18.3. klo 18.30. Tiedustelut: Anne Sippola, p. (02) 6508 772.

Keski-Porin seurakunnan matkailujaosto järjestää **ruskamatkan Lappiin 7.-14.9.** Retkikohde on Äkäslompolo, josta käsin tehdään retkiä eri puolille Lappia, mm. kahden päivän retki ystävyysseurakuntaan Utsjoelle. Lisäksi käydään Norjassa.

Majoittautuminen Lompolon Tunturiloman hyvin varusteltuihin huoneistoihin (mm. keittomahdollisuus, astiat ja kaappi vaatteiden kuivatusta varten). Seurakunnan edustajana matkalla on lehtori Pirkko Heikkilä.

Majoitus ja puolihoito 520 euroa (kaksio kahdelle), 455 euroa (kaksio kolmelle) tai 412 euroa (kaksio neljälle). Ilmoittautumiset Keski-Porin seurakuntatoimisto p. 6238 821 tai matkailujaoston jäsenet. Matkan ilmoittautumismaksu on 150 euroa.

Pertti Jotuni Porissa

Tiedetoimittaja, diplomi-insinööri **Pertti Jotuni** luennoi Porin seurakuntien palvelukeskuksessa keskiviikkona 20. helmikuuta klo 19. Hän pohtii älykön ja kirkon kohtaamista.

- Erityisesti älyköksi itsensä tunteville näyttää olevan suuria vaikeuksia uskon asioiden kohtaamisessa, pohdiskelee Jotuni.

- Raamatun julistus on itse asiassa yksinkertainen asia. Sitä ei voi silputa ja lajitella "tuo on totta" ja "tuo on pelkästään vertauskuvallista". Ihmeteoille tarvitse mitään "järkevää selitystä". Jotuni lupaa selvittää myös oma näkemystään tieteestä.

Ruokakursseja eri ikäisille

Kasvaen ja kasvattaen -hankkeen osana järjestetään Porissa ruoanvalmistuskursseja. Suunnitelmissa on vauvaruokakurssi sekä kurssit lapsille, miehille ja koko perheelle.

Vauvanruokakurssilla tutustutaan uusiin makuihin, kesto 4 - 5 tuntia. Pikkukokkikursseja järjestetään 3- 6 -vuotiaille ja 6-10 -vuotiaille. Miesten ruoanvalmistuskurssilla valmistuu illan aikana ateriakokonaisuuksia maun mukaan. Koko perheen kurssilla valmistetaan arkiruokaa ja pientä hyvää.

Lisätietoja: yritysneuvoja **Kaisa Kallio**, p. (02) 5521 468 tai 0400 531 545.

Kasvaen ja kasvattaen -hankkeessa ovat Satakunnan Maa- ja kotitalousnaisten ohella mukana mm. perheasiain neuvottelukeskus ja Porin Teljän seurakunta.

Vaatevarastolla kysyntää

Mikonkatu 8:n sisäpihalta löytyy diakoniakeskuksen vaatevarasto, jonne ihmiset voivat lahjoittaa vaatteita ja josta niitä voi myös noutaa. Kaiken lisäksi vieläpä ilmaiseksi. Varasto on avoinna ainoastaan perjantaisin ja silloinkin vain aamupäivällä klo 10 - 12.

- Ihmisiä käy todella paljon, ehkä noin 30-40 henkilöä joka perjantai. Monet kävijöistä vaihtavat vaatteita eli he sekä tuovat että vievät vaatteita, **Anelma Hietala** vaatevarastolta kertoo.

Vaatevarastoa pyöritetään vapaaehtoistyöntekijöiden voimin. Paikalla on aina kaksi kolmesta varastolla työskentelevästä henkilöstä.

- Pääperiaate on, että vaatteita annetaan vain ja ainoastaan Porissa asuville. Vaatteita ei saa ottaa muille, vaan pelkästään itselleen. Lisäksi vaatekappaleita annetaan korkeintaan viisi yhtä käyntikertaa kohden. Tässä olemme tosin hieman joustaneet maahanmuuttajien kohdalla. Päällystakkeja ja talvikenkiä emme anna kuin yhdet, Hietala sanoo.

Tämä vuosi ja eritoten syksy ovat olleet erityisen vilkkaita aikoja vaatevarastolla.

- Tarve on lisääntynyt koko ajan. Kai se omalta osaltaan johtuu Porin työttömyystilanteesta. Miesten kengistä ja toppapuseroista on huutava pula, niitä tarvitsisimme nyt kaikkein kipeimmin.

Vaatteita nuorillekin

Joulukeräyksestä saadaan suurin osa vuosittaisesta tarpeesta. Lajittelua odottaa huoneellinen vaatteita. Työn paljous ei vaatevaraston hoitajia kuitenkaan huoleta - eikä lisätarjonta ole koskaan pahitteeksi. Lähes viimeiset verhot menivät juuri asiakkaalle, farkut, farkkutakit ja -liivit menevät yleensä heti.

- Nuorisonkin kannattaisi poiketa vaatevarastolla, täällä on paljon 70-luvun vaatetta, vinkkaa Paula Isokorpi.

Myös lastenvaatteiden tarjontaan vaatevaraston hoitajat ovat tyytyväisiä.

- Monet äidit tuovat tullessaan pieneksi jääneitä vaatteita ja ottavat mukaansa isompia.

Diakoniakeskuksen vaatevarasto on avoinna perjantaisin klo 10 - 12. Paikka löytyy Mikonkatu 8:n sisäpihalta, käynti Antinkadun puolelta.

Juha Luotola ja Tommy Huovinen

Maija-Leena Seppälä

Meillähän on tavaraa kuin isossa kaupassa, iloitsevat Anelma Hietala, Paula Isokorpi ja Saara Lehti.

Beetelistä teetä ja hyvää mieltä

Antinkatu 22:ssa nökötää pieni vihreä puutalo hotellin vierustontilla komeaa liiketaloa vastapäätä. Joka toinen lauantai-ilta sinne syttyvät valot ja kadulle kannetaan kyltti, jossa toivotetaan tervetulleeksi Teetupa Beeteliin.

Teetupa on Keski-Porin seurakunnan toimintaa, joka pyörii vapaaehtoisten varassa. Tällä hetkellä säännöllisesti mukana olevia päivystäjiä on neljä, joten lisävoimia tarvitaan.

Syksystä kevääseen päivystetään joka toinen lauantai (parillisilla viikoilla) klo 21 - 24. Helmi- ja maaliskuussa aukiolopäivät ovat 9. ja 23 päivinä.

Työtä tehdään vapaaehtoisuuden pohjalta ilman palkkioita. Aiemmin, kun vapaaehtoisjoukkoa oli enemmän, teetupalaiset partioivat myös kaduilla, nyt päivystetään sisällä.

Teetuvalla on tarjolla hyvää, haudutettua teetä. Siellä voi istua rauhassa juttelemassa päivystäjien ja muiden kävijöiden kanssa. Taustalla soi hengellinen musiikki, yhteisestikin lauletaan. Myös henkilökohtaiseen keskusteluun on mahdollisuus teetuvan pienessä kulmahuoneessa.

Lisätietoja toiminnasta kiinnostuneille: p. 6332716 (Johanna ja Jari Heino) ja p. 6394261 (Riitta Simula).

Maija-Leena Seppälä

Teetupa Beetel on lauantai-illan vaihtoehto katujen mittaamiselle. Paikkoja löytyy niin kävijöille kuin päivystäjille.

Maija-Leena Seppälä

1990-luvun laman aikana perustettiin ruokapankkeja osaksi diakoniatyötä. Porissa ruokapankki jatkaa jakamalla EU-ruokaa.

Diakoniatyössä apu on lähellä

Ihmiset tuntevat olonsa turvattomiksi. Levottomuus lisääntyy, henkinen pahoinvointi kasvaa ja työttömyysluvut pysyvät korkeina. Sama valtakunnallinen kehitys näkyy myös meillä. Apu voi kuitenkin olla lähempänä kuin uskotkaan.

Porin seurakuntayhtymän diakoniakeskus joutuu kohtaamaan nykypäivän uudet haasteet. Sen on uusiuduttava pystyäkseen palvelemaan yhä paremmin ihmisiä alati muuttuvassa yhteiskunnassa.

Juha Luotola

Kirkon rooli on muuttunut myötäelävään suuntaan, miettii diakoniajohtaja Jari Suvila.

Diakoniakeskuksen toiminta on laajaalaista. Se käsittää useita eri elämän osa-alueita. Diakoniakeskus toteuttaa lähimmäisyyttä erityisdiakonian keinoin, joita ovat esimerkiksi kehitysvammaistyö, päihde- ja kriminaalityö, vapaaehtoistoiminta, taloudellinen avustaminen, ruokapankki, invalidityö, näkövammaistyö, työtupa, vaatevarasto, leiritoiminta, mielenterveystyö, laitosdiakonia sekä maahanmuuttajatyö.

Mitä sitten diakoniatyö on käytännössä? Diakoniajohtaja **Jari Suvilalta** löytyy siihen määritelmä.

- Diakonia on kirkon työtä keskellä elämää. Kirkko osallistuu näin ihmisten jokapäiväiseen arkeen. Se on yksinkertaisuudessaan niiden ihmisten auttamista ja tukemista, jotka omassa elämäntilanteessaan eivät itse kykene täysin huolehtimaan itsestään. Eli hengellisyyden harjoittamista käytännössä keskellä elämää, Suvila määrittelee.

Perinteisiä elämänarvoja

Talouden noususuhdanteen ollessa kiihkeimmillään Suomella meni ns. lujaa. Henkiset elämänarvot hämärtyivät ja materia alkoi ottaa merkittävää roolia ihmisten elämästä. Markkinataloudellinen elämätyyli sai jalansijaa ja rahalla ryhdyttiin mittaamaan onnellisuutta. Tällainen ei voi tietenkään kestää ikuisesti. Edessä on aina laskusuhdanne, joskaan ei välttämättä lama.

Olemme tilanteessa, jossa talous potee kenties jonkinlaista moraalista krapulaa. Onkin tullut aika palata tuttuun ja turvalliseen perustaan.

- Tässä yhteiskunnan tilanteessa niin kirkon kuin diakoniankin on tunnistettava muuttunut toimintaympäristö. On ajateltava uudestaan, mitä normaali elämä ympärillämme nykyään on. Kysymys on uskon ja elämän yhdistävistä elämänarvoista, Suvila sanoo.

Hänen mielestään kirkon rooli onkin muuttumassa entisestä määräilevästä kulttuurista enemmän tukevaan ja myötäelävään suuntaan, joka kulkee ihmisen rinnalla hänen jokaisessa elämänsä tilanteessa. Tällä hetkellä kirkko ja perinteiset elämänarvot nostavat taas päätään.

Päiväkeskustoimintaa Poriin?

Jari Suvilalla on edessään kiireinen vuosi. Uusia linjavetoja on tiedossa ja myös diakoniakeskuksen on pysyttävä kehityksessä mukana. Yhtenä uutena hankkeena on saada Poriin erityinen päiväkeskus, jonka tarkoituksena olisi tuottaa kristilliseltä arvopohjalta nousevia päihde- ja kriminaalityön palveluja yhteistyötahojen kanssa.

- Voi olla, että perhe on hajalla ja päiväkeskus olisi paikka jossa he voisivat kohdata rauhallisessa ja viihtyisässä ympäristössä. Se olisi myös paikka ihmisille, jotka ovat luisumassa ns. rajan yli. Esimerkiksi alkoholisairaiden perheenjäsenten on usein vaikea saada tukea, koska huomio saattaa painotetusti kohdistua niinsanotun ongelmaisen hoitoon. Tulisi pyrkiä siihen, että kokonaisuuteen puututaan tarpeeksi ajoissa. Juuri tähän päiväkeskus olisi oivallinen mahdollisuus.

Hanke on diakoniakeskuksen käynnistämä ja se on pohdinnan alla toistaiseksi. Tämä vuosi tulee olemaan ratkaiseva. Henkilöstöresurssit projektin käynnistämistä varten ovat jo kunnossa. Samoin kuin päiväkeskuksen toiminnallinen sisältö. Tarve on todellinen ja työtä on liikaakin.

Päiväkeskustoiminnan aloittamisen puolesta puhuu se, että seurakuntayhtymä on jo antanut tukea suunnitteluvaiheessa. Palvelukeskusremonttia ja tiloja suunnitellessa on otettu huomioon mahdollinen päiväkeskus.

Tukea ajoissa

Esimerkiksi Raumalla vastaavanlaisessa toiminnassa on kuusi työntekijää. Kysymys onkin siitä, millainen ja kuinka iso rooli Porissa halutaan asiassa ottaa. Erityisenä tavoitteena tulee olemaan lähipiirin tukeminen. Huumausainepotilaita ei päiväkeskus kykene hoitamaan, mutta siellä ongelma voitaisiin tunnistaa ja ohjata ihminen oikeanlaiseen hoitoon. Sama pätee pitkäaikaisiin alkoholin väärinkäyttäjiin.

- Mielenterveysongelmat, päihteet ja köyhyys kohtaavat valitettavan usein toisensa. Totuus kuitenkin on, että joka viides suomalainen joutuu käyttämään elämänsä aikana mielenterveyden tukipalveluja. Jopa joka kolmas ihminen on jossain elämänsä vaiheessa päihdeasioiden vaikutuspiirissä, Suvila toteaa vakavana.

Ainoa järkevä lähtökohta toiminnalle on varhainen tuki unohtamatta ketään siinäkään vaiheessa, kun elämänhallinta on mennyt.

Syitä ihmisten lisääntyneeseen pahoinvointiin Suvila ei lähde arvailemaan. Ikävä totuus kuitenkin on, että niin mielenterveysongelmat, päihteiden väärinkäyttö kuin nuorten huumeidenkäyttökokeilut ovat jatkuvassa nousussa, niin myös Porissa. Jotain siis pitäisi tehdä ja nopeasti.

Tommy Huovinen ja Juha Luotola

Hattu-Tyyli
ISOLINNANKATU 26, 28100 PORI
PUH. (02) 6335 675

Paulan Pidot
Hoidamme perhejuhlat asiakkaan sekä meidän tiloissamme.
Puh. 02-6383 761
Auto 0500-898 772
• Pitopalvelu
• Juhlapalvelu

Varaa ilmoitustila luotettavasta mediasta!
Seuraava Porin Kirkkosanomat ilmestyy 20.3.
Ilmoitusmyynti: Tuula Vitamo-Lindström
✆ (09) 61302 309

• HAUTAKIVET
• LUONNONKIVET
• ASENNUKSET
• MUUT KIVIALAN TYÖT
KIVIPORI
Pertti Nummi
Lyttyläntie 589
✆ 649 3888, 0400-869 304

Täydellistä hautausalan palvelua.
Kuljetukset kaikkialle.
Muistotilaisuudet, sidontatyöt.
Puh. (02) 635 1160
as. (02) 635 3583
Vesa Viitala 050-569 3653
Hautaustoimisto Anja Viitala Oy
Uusikoivistontie 40, PORI

LUOTETTAVAA, AMMATTITAITOISTA HAUTAUSPAVELUA
Rantasen HAUTAUSTOIMISTO
Ilmo Heinonen Ky
Itäpuisto 12, 28100 Pori
Puh. (02) 633 2707
Päivystys myös 0500 591 102
Fax (02) 633 3970

© KIRKKO PORISSA

Juha Tamminen

"Ei mitenkään kaunis elämä. Monia vaikeuksia, köyhyyttä, jatkuvia katastrofeja, mutta kaipaan kotiin", kuvailee Victor Dupón, 22, kotimaataan El Salvadoria.

Pega - jalkapallotaituri El Salvadorista

FC-Jazzin riveissä jo neljä kautta pelanneen suosikkipelaajan ensimmäiset kokemukset Suomesta ja Porista olivat kylmyys, vieraus, yksinäisyys ja pelko siitä, että saattaisi törmätä ties vaikka karhuun.

Katariina, Jaakko ja **Veli-Matti Ahorannan** kodista ja perheestä tulikin Victorille tukikohta pelikausien ajaksi. Veli-Matti taitaa jo espanjan kieltä ja Katariinakin on aloittanut opinnot. Victor "löysi" heiltä myös sen kaikkein kotoisimman paikan: saunan!

Koti-ikävä ei hellitä

"Pega" on tunnettu julkkis kotimaassaan, jonka ympärillä pyörii ihailijoita ja kerjääjiäkin. Pega-sana merkitsee liimaa ja kertoo siitä, miten Victor pelasi aluksi poisheitetyistä kenkärämistä liimaamalla kokoamillaan kengillä.

Victor haluaa näyttää valokuvia kotimaastaan ja perheestään.

"Tuossa kenttä, minä pelaan, kotini on siinä lähellä", hän hymähtää vaatimattomalle aukealle.

"Asun pääkaupunki San Salvador, minun koti, äiti, sisko ja veli. Kaikki", ja osoittaa rakastavasti pienen huoneen nurkassa hymyileviä läheisiään.

Nuoren ammattilaispelaajan silminnähtävä ikävä hämmentää, kun katselee hänen vaatimatonta kotiaan, niukkoja puitteita ja kolkkoja kujia, joihin ilta-aurinko vain vaivoin ulottuu.

Katariina muistelee, miten alkuaikoina Victor laski pelikauden lopussa päiviä kotimatkaansa ja tiukimman kaipuun hetkinä luki kyyneleet silmissään Raamattua. Eikä ikävää ole heikentänyt edes maata koettelevat toistuvat katastrofitkaan.

Kun hirmumyrsky Mitch iski maahan, Victor oli lomalla ja kertoi puhelimessa Ahorannoille, miten jatkuvasti vain tuulee ja sataa, tuulee ja sataa. Vuosi sitten maanjäristys ajoi Victorin kotiin harjoituksista, joita pidettiin meren rannalla.

Johanna Keltto

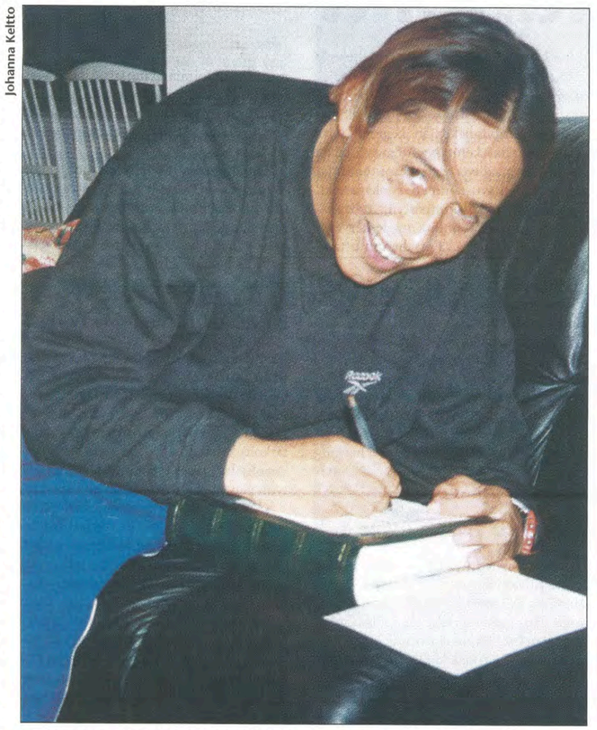

Pega iloitsee siitä, että Yhteisvastuukeräys auttaa hänen kotimaataan El Salvadoria.

FC Jazzin salvadorilainen suosikkipelaaja Victor Dupón tunnetaan lempinimellä Pega.

Luonnonkatastrofeista selviytyminen ei ole helppoa sisällissodan repimälle ja köyhdyttämälle maalle. Victor istuu hiljaisena ja näyttää ihan pikkupojalta, kun Katariina muistelee hänen kertoneen, miten he lapset pelkäsivät sodan aikana iltaisin, kun äiti lähti ulkonaliikkumiskiellon aikaan etsimään heille ruokaa.

Kesäöiksi jätesäkit ikkunoihin

Victorin tyttöystävä **Roxana**, 23, on ollut Suomessa mukana nyt kaksi kautta. Hän kertoo naisen aseman olevan kotimaassaan todella huonon. Miehellä voi olla useita naisia, mutta naiselta vaaditaan ehdotonta uskollisuutta. Turvattomuus ja eriarvoisuus ovat tavallista arkea.

Loma-ajakseen he aikovat vuokrata asunnon, koska Victorin kodin yksi huone on pieni heille kaikille. Se saattaa jäädä haaveeksi, koska asuntopula on suuri ja hinnat ovat korkealla. Kirpputoreilta he ovat löytäneet vaatteita ja kenkiä läheisilleen vietäviksi.

Victoria ihmetyttää suomalaisten huumorintajuttomuus, hiljaisuus ja ujous. "Suomalaiset eivät pidä melusta ja he ovat aina sisällä. El Salvadorissa tavataan kavereita ulkona ja hiljaisuus on merkki siitä, että jotain pahaa tapahtuu."

Nuoret ovat tottuneet syömään suomalaista ruokaa, joskin suolaa on lisättävä, ja reilusti! Valoisina kesäöinä nukkuminen on alkanut onnistua, kun he keksivät levittää verhojen ja rullakaihtimen päälle mustat jätesäkit.

Johanna Keltto

Haastattelu tehtiin syksyllä 2001 pelikauden lopulla.

Porilaiset terveiset El Salvadorista

Pienikin apu on paljon

Diakoniatyöntekijä **Pirjo Paukkusen** työpöytä täyttyy vastaanoton jälkeen valokuvilla El Salvadorista ja Guatemalasta, joissa hän vieraili viime lokakuussa. Mistään turistimatkasta ei ollut kysymys, vaan kaksiviikkoinen reissu oli Kirkon Ulkomaanavun järjestämä opintomatka.

Yhteisvastuukeräystohinat ovat juuri nyt muun muassa työntekijän arkea. Siihenkin matka antaa uuden näkökulman, kun El Salvador on nyt yhtenä kohteena.

Kirkkojen apu toimii

Ensimmäiset kokemukset El Salvadorista olivat uuvuttavan lentomatkan jälkeen vertaansa vailla. Pääkaupungin San Salvadorin lentokentällä tiesi viimeistään tulleensa köyhään Keski-Amerikan valtioon. Ulkona raivosi sakea ukkosmyrsky ja vettä putosi harmaana alas.

Päivät kuluivat aamusta iltaan tutustumalla kirkkojen ja eri järjestöjen työhön. He vierailivat mm. San Vincentissä, joka oli vuosi sitten riehuneen maanjäristyksen keskusta.

El Salvadoria toistamiseen koettelevat katastrofit ovat vieneet köyhän väestön toivottomuuteen.

"Pieneltäkin tuntuva työ ja apu, merkitsi niissä olosuhteissa paljon. Oli hyvä nähdä, miten kirkkojen tekemä yhteistyö toimii", Pirjo muistelee.

Kirkkojen yhteisessä ACT- hätäaputoiminnassa on mukana Luterilainen maailmanliitto (LML), jonka toimintaa myös Kirkon Ulkomaanapu (KUA) tukee.

"Act oli jo rakentanut tuhoalueille muutamia rautavahvisteisia taloja. Act:n tilapäisiksi tarkoitettuja telttojakin oli vielä runsaasti käytössä. Matkan vetäjä **Tapio Leskinen** kertoikin El Salvadorissa tilapäisen muuttuvan usein käytännöksi", Pirjo toteaa.

Ohjausta tarvitaan

Ryhmä näki kylissä tavallisten ihmisten arkea, miten tulivuorten rinteillä ihmiset kuokkivat maaplänttejään ja viljelevät maissia ja papuja.

LML:n yhteydessä toimiva ympäristöjärjestö `neuvoo ja opastaa ihmisiä monissa asioissa. Heiltä saivat myös Raul ja Emilia ohjausta ja lainaa, ostaakseen papaijan siemeniä. Nyt perhe syö monipuolisempaa ravintoa ja lisäksi he voivat myydä hedelmiä torilla.

Mutavyöryn peittämässä kylässä oli surua seurannut uudisrakentamisen toivo, joka oli taas hiipumassa peloksi.

"Tulivuorenrinteellä sijaitsevan kylän maa höyrysi ja ilmassa oli rikin hajua. Ihmiset epäilivät vuoren aktivoituvan järistysten ja vyörymien jälkeen", Pirjo muistelee.

Ihmisten kiitollisuus puhutteli

Maa herätti matkalaisessa ristiriitaisiakin mietteitä.

"Sadekauden jälkeinen vehreys oli kaunista katseltavaa. Toisaalta selväksi tuli sekin, että ihmisellä ei ole siellä juurikaan mitään arvoa."

Toivon näkymiäkin matka antoi.

"Kirkkojen työ on siellä mielekästä ja paikalliset työntekijät osaavat työnsä, koska he tuntevat ja tietävät maansa olot ja ihmisten tavat."

Pirjo kertoo olevansa matkasta kiitollinen, se herätti paljon ajatuksia.

"Oli liikuttavaa kuulla, miten ihmiset kiittelivät siitä tuesta, jota he olivat saaneet ja pyysivät meitä välittämään kiitokset Suomessa eteenpäin. Tulkkina toiminut Tapio Leskinen sanoikin, että hän ei osaa kääntää ihmisten kauniita kiitoksen sanoja suomeksi."

Johanna Keltto

Martti Lintunen

Luterilaisen maailmanliiton kehitysohjelman kautta voi saada myös pieniä lainoja. Tähän perheeseen on pienlainan avulla perustettu papaijapuutarha, josta saaduilla lisätuloilla on korjattu maanjäristyksessä rikkoutunutta taloa.

Porin Teljän seurakunnan diakonissa Pirjo Paukkunen (keskellä) tutustui viime vuoden lokakuussa El Salvadoriin, jonne alkavan Yhteisvastuukeräyksen apua suunnataan. Lentokentän kahviossa opintomatkalainen Katariina Kiilunen ja Luterilaisen maailmanliiton työntekijä Ana Beatriz.

Kiista hedelmällisestä maasta

El Salvador on Keski-Amerikan maista pienin, mutta tiheimmin asuttu. Kuusi miljoonaa ihmistä, joista puolet elää köyhyysrajan alapuolella, asuu Pohjois-Karjalan kokoisella alueella.

Sisäiset erimielisyydet saivat alkunsa jo 1500-luvun jälkeen, kun espanjalaiset valloittajat ryhtyivät jakamaan hedelmällistä tulivuorten ympäröimää maata ja väestöä orjatyövoimaksi.

Viljavan maan ottivat omistukseensa muutamat rikkaat. Sisällissota puhkesi 1980, kun köyhien puolustaja arkkipiispa **Oscar Romero** ammuttiin alttarille kesken messun.

Rauhansopimus allekirjoitettiin 1992, mutta maan hallitus on ollut kyvytön kitkemään eriarvoisuutta ja syvenevää köyhyyttä. Maata koettelevat katastrofit, hirmumyrskyt, tulivuorenpurkaukset ja kuivuus, ovat seuranneet toinen toistaan ja pahentaneet tilannetta.

Johanna Keltto

Yhteisvastuukeräys oikeudenmukaisuuden puolestapuhujana

Yhteisvastuukeräys on kirkon diakoniatyön vuosittainen suurkeräys. Se toimii yhteiskunnassa unohdettujen ihmisryhmien ja oikeudenmukaisuuden puolestapuhujana.

Keräyksessä on mukana 40 000 vapaehtoista kerääjää ja talkoolaista ja se toteutetaan kaikissa Suomen seurakunnissa.

Ensimmäisen kerran keräys järjestettiin vuonna 1950.

Vuosikymmenien varrella Yhteisvastuukeräys on auttanut tuhansia ihmisiä sekä kotimaassa että ulkomailla.

Keräyksen tuotosta 60 prosenttia käytetään kehitysmaiden ihmisten auttamiseen Kirkon Ulkomaanavun kautta. 30 prosenttia ohjataan kotimaan kohteisiin. 10 prosentin käytöstä päättävät paikalliset seurakunnat.

Eurot ja markat ovat keräyksessä käypää valuttaa. Markan poistuttua käytöstä maaliskuun alusta keräykseen voi yhä lahjoittaa myös markkoja.

Vuonna 2001 Yhteisvastuukeräys tuotti 27,7 miljoonaa markkaa eli 4,66 miljoonaa euroa.

Tasavallan presidentti Tarja Halonen on keräyksen suojelija. Hän avaa Yhteisvastuukeräyksen sunnuntaina 3. helmikuuta TV1:llä klo 14.

Porin seurakunnat tammi-maaliskuussa 2002

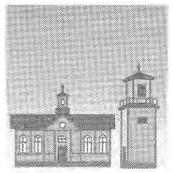

AHLAINEN

Ahlaisten kirkko

Jumalanpalvelukset sunnuntaisin ja pyhäpäivisin: Su 3.2. klo 10 messu, Yhteisvastuukeräyksen aloitus, Heimo Hietanen, Kaj Vartio - Su 10.2. klo 10 messu, Heimo Hietanen, Kaj Vartio - Su 17.2. klo 12 sanajumalanpalvelus - Su 24.2. klo 10 sanajumalanpalvelus, Heimo Hietanen, Kaj Vartio - Su 3.3. klo 10 messu, Heimo Hietanen, Eeva Lindholm - Su 10.3. klo 12 sanajumalanpalvelus - Su 17.3. klo 10 messu, Heimo Hietanen, Kaj Vartio

Lähetyspiirit

Ahlaisten seurakuntakodilla joka toinen tiistai 12.2., 26.2. ja 12.3. klo 13 - Lampin lähetyspiiri Ti 5.2. klo 18 Rambergilla - Kellahden lähetyspiiri ilmoitetaan myöhemmin erikseen

Naistenpiiri

Ahlaisten seurakuntakoti joka toinen Ke klo 13, seur. 6.2., 20.2. ja 20.3.

Perhekerho

Ahlaisten seurakuntakoti joka toinen Ke klo 10-12, 13.2. vieraana th Outi Mäkelä, aiheena sisarkateus

Kirkkokuoro

Ahlaisten seurakuntakoti tiistaisin klo 19. Mukaan mahtuu vielä uusiakin laulajia. Tiedustelut Kaj Vartio p. 6480 003.

Kellahden pyhäkoulu

Forsmanilla Su 17.2. klo 13-13.30 - Maaliskuussa pyhäkoululaiset osallistuvat perhekirkkoon.

Vanhustentalot

Kerohartaus To 31.1. ja 28.2. klo 12.15

Yhteisvastuukeräys

Yhteisvastuukeräyksen aloitus Ahlaisten seurakuntakodilla Su 3.2. jumalanpalveluksen jälkeen.

Diakonissa

Ulla Forsmanin vastaanotot Ti 9-11 ja Ke 9-10, p. 5486 365 tai käsip. (02) 6508 801. Ei vastaanottoa Ke 20.2.

Ahlaisten lähimmäispalvelu

Meitä on 10 henkilöä mukana toiminnassa. Annamme pientä lähimmäisapua sitä tarvitseville. Jos olet kiinnostunut toiminnasta lähimmäisen hyväksi, tervetuloa mukaan. Menemme tutustumiskäynnille kimppakyydillä To 31.1. klo 14 vapaaehtoistoiminnan keskus Liisaan, Liisankatu 11, Pori.
Tiedustelut ja yhteydenotot diakonissa Ulla Forsmanin kautta Ti 9-11 ja Ke 9-10 p. 5486 365 tai (02) 6508 801.

KESKI-PORI

Keski-Porin kirkko

Messu sunnuntaisin ja pyhäpäivisin klo 10: Su 3.2. Perheasiain neuvottelukeskuksen 30-vuotisjuhlajumalanpalvelus, Sävelsirkut, Yhteisvastuu-kerääjät, Juhani Romppanen, Yhteisvastuu-info, Marja-Leena Silvan, kirkkokahvi Yhteisvastuulle - Su 10.2. Heikki Haataja, Sley , Kirkkokuoro, Juhani Romppanen, kirkkokahvi, diakoniatyö/Sotilaskotisisaret - Su 17.2. messu - Su 24.2. messu, evankelioimistyön johtokunta, Juhani Kemppainen, kirkkokahvi, evankelioimistyö - Su 3.3. messu, kirkkokahvi merimieskirkkotyö ja merimieskirkkotyön info - Su 10.3., messu, kirkkokahvi rippikoulukummit. Matti Vuolanteen syntymäpäiväseurat ks. Palvelukeskus. - Su 17.3. iltarippikoulun konfirmaatiojumalanpalvelus, kirkkokahvi diakoniatyö/ Ruosniemen Martat
Esirukouspalvelu sekä sanan ja rukouksen ilta tiistaisin klo 18 alkaen (5.2. Mikko Takala ja Kipinä, 12.2. Niilo Mäenpää, 19.2., 26.2. Seija Lehtonen, 5.3. Veijo Heikkilä, 12.3. Paavo Suihkonen, 19.3. Martti Kallionpää)
Keskipäivähetki keskiviikkoisin klo 12 (13.2. Raili Turtola, Juhani Kemppainen, 20.2. Petteri Kerko, Juhani Romppanen, 27.2. Juhani Romppanen, 6.3. Risto Auerma, 13.3. Pirkko Heikkilä ja 20.3.)
Raamattupiiri keskiviikkoisin klo 13 kirkkotuvassa, Sakari Alftan, joka viikko
Nuorten aikuisten raamattupiiri kirkkotuvassa sunnuntaisin klo 17, parilliset viikot (10.2., 24.2., 10.3.)
Mässa sö 3.2. kl 12.30, Hannu Salonoja, Lovisa-kören, Juhani Romppanen
Vanhan käsikirjan rippi ja ehtoollinen Su 3.2. klo 17, Juhani Kemppainen
Bändi-ilta Su 3.2. klo 17, kirkkotupa
Konsertti Su 3.2. klo 19, Tampereen ortodoksisen kirkon kuoro, Pasi Torhamo
Aamuehtoollinen Ke 6.2. klo 8, Jyrki Kaukanen, Juhani Kemppainen - Ke 6.3. klo 8
Ylistyksen ilta La 9.2. klo 18 ja La 16.3. klo 18
Tuhkakeskiviikon messu Ke 13.2. klo 19, Raili Turtola, Juhani Romppanen
Tuomasmessu Su 17.2. klo 18 ja Su 17.3. klo 18
Sanan ja rukouksen ilta La 23.2. klo 18
Konsertti Su 10.3. klo 18, Kari Jussila (urut) ja Aale Lindgren (oboe)
Talvisodan päättymisen muistojuhla Ke 13.3. klo 18, seppeleenlasku sankarihaudalla

Ruosniemen kirkko

Sanajumalanpalvelus/messu sunnuntaisin ja pyhäpäivisin klo 12: Su 3.2. sanajumalanpalvelus, jumalanpalvelukseen kutsutaan Keski-Porin seurakunnan tänä vuonna 70 vuotta täyttäviä, Raili Turtola, Ruosniemen seurakuntakuoro, Juhani Kemppainen, Irma Koivisto, Osmo Tuomola, Riitta-Maija Järvi, diakonissa Minna Salminen, Ruosniemen piirineuvosto, kirkkokahvi, pienimuotoinen ohjelmatuokio - Su 10.2. messu, sotaveteraaniemme kirkkopyhä, Ruosniemen seurakuntakuoro - Su 17.2. sanajumalanpalvelus, Gideon-viesti - Su 24.2. messu - Su 3.3. sanajumalanpalvelus - Su 10.3. messu - Su 17.3. sanajumalanpalvelus
Seurakuntakuoron harjoitukset maanantaisin klo 18.30
Hopeakerho tiistaisin klo 12, parittomat viikot (12.2., 26.2. Pirkko Heikkilä, 12.3.)
Raamattupiiri tiistaisin klo 18, parittomat viikot (12.2., 26.2., 12.3.)
Perhekerho keskiviikkoisin klo 10
Lähetysilta keskiviikkoisin klo 18.30, parilliset viikot (6.2., 20.2., 6.3. Risto Auerma, 20.3. Pirkko Heikkilä)
Poikakerho torstaisin klo 17
Yhteislauluilta To 31.1. klo 18.30, Juhani Romppanen
Yhteisvastuu-info Su 3.2. klo 11
Yhteisvastuu-lipaskeräystempaus Ti 12.2. klo 9-13 Alikylän Siwan edessä ja klo 10-13 Ruosniemen torin alueella
Valoa elämään Ke 13.2. klo 18.30
Urkuilta To 14.2. klo 18.30, Juhani Kemppainen
Yhteislauluilta To 14.3. klo 18.30, virsiä
Ruokapankki perjantaisin klo 9.30-11
Diakonissan vastaanottoa ei ole 15.-22.2. välisenä aikana.

Pormestarinluodon seurakuntakoti

Messu Su 10.2. klo 12 - Su 10.3. klo 12
Ala-asteikäisten laulukerho maanantaisin klo 16, Juhani Kemppainen
Raamattupiiri tiistaisin klo 14, parittomat viikot (12.2., 26.2., 12.3.)
Lasten elokuvailta tiistaisin klo 18 (19.2., 26.2., 5.3., 12.3., 19.3.)
Perhekahvila keskiviikkoisin klo 10, parilliset viikot (6.2., 20.2., 6.3., 20.3.)
Ruokailu keskiviikkoisin klo 12, hinta: työtön 1 euro, eläkeläinen 2 euroa , työssä käyvät 3 euroa
Lähetyspiiri keskiviikkoisin klo 13, parittomat viikot (30.1. Petteri Kerko, 13.2. Risto Auerma, 27.2., 13.3.)
Poikakerho keskiviikkoisin klo 16
Raamattupiiri keskiviikkoisin klo 18.30, parilliset viikot (6.2., 20.2., 6.3., 20.3.)
Tyttökerho torstaisin klo 17
Kaakaopyhäkoulu sunnuntaisin klo 12 (3.2., 17.2., 3.3., 17.3.)
Kynttiläkirkko nuorille sunnuntaisin klo 20, teehetki klo 19-20
Rukouspiiri Pe 1.2. klo 18.30, Sirkka Landvik
Yhteisvastuu-info Su 10.2. klo 13.30 Pirjo Paukkunen kertoo El Salvadorista sanoin ja kuvin
Monikulttuurikerho Su 17.2. klo 14 ja Su 17.3. klo 14
Jumalan kohtaamisen ilta To 28.2. klo 18, Matti Vuolanne, Sinikka ja Jorma Hännikkälä
Rukouspiiri Pe 1.3. klo 18.30
Viihdytään yhdessä Messupolku 2 tiistaisin klo 13, parittomat viikot (12.2., 26.2., 12.3.)
Ollaan yhdessä Peräsimentie 5 keskiviikkoisin klo 13
Ruskakodin talokerho sunnuntaisin klo 13.30 (3.2., 3.3.)
Ruskakodin hartaus To 21.2. ja To 21.3. klo 13.30

Toejoen pappila

Messu Su 3.3. klo 14, Yhteisvastuu-info
Perhekerho keskiviikkoisin klo 10.30, parittomat viikot (30.1., 13.2., 27.2., 13.3.)
Tyttökerho keskiviikkoisin klo 16.30
Raamattupiiri keskiviikkoisin klo 18.30, parilliset viikot (6.2., 20.2., 6.3., 20.3.)
Ruokapankki perjantaisin klo 9.30-11
Lasten laulu- ja leikkituokio Ke 6.2. klo 10
Toimivat kädet -tapahtuma Su 10.2. klo 15, lapsityön johtokunta
Raamattuilta To 14.2. klo 18.30, Markku Sumiala, Gideonit
Rukouspiiri Su 17.2. klo 18.30 ja Su 17.3. klo 18.30
Pyhäkoulu Su 24.2. klo 17
Lasten laulu- ja leikkituokio Ke 6.3. klo 10

Lyttylän rukoushuone

Sanajumalanpalvelus Su 24.2. klo 12
Tyttö- ja poikakerho tiistaisin klo 17
Lähetyspiiri torstaisin klo 14, parilliset viikot (7.2., 21.2. Pirkko Heikkilä, 7.3. Risto Auerma, 21.3.)

Isojoenrannan seurakuntakoti

Raamattupiiri tiistaisin klo 18, parilliset viikot (5.2., 19.2., 5.3., 19.3.)
Hopeakerho keskiviikkoisin klo 13, parittomat viikot (30.1. Jyrki Kaukanen, 13.2., 27.2. Petteri Kerko, 13.3. Pirkko Heikkilä)
Tyttökerho keskiviikkoisin klo 17
Isojoenrannan akat To 21.2. ja to 21.3. klo 19

Toukari

Kuntokerho tiistaisin klo 9.30, parilliset viikot

Hyvelä

Raamattupiiri Tammisella, Lotskerintie 42 B Ma 25.2. klo 18

Palvelukeskus

Lähetyspiiri maanantaisin klo 18.30
Runopiiri tiistaisin klo 13 (Sley:n tiloissa, Varvinkatu 3)
Hopeakerho tiistaisin klo 13, parittomat viikot (12.2., 26.2., 12.3.)
Merimieskirkkopiiri tiistaisin klo 15
Raamattupiiri keskiviikkoisin klo 18, parittomat viikot (30.1., 13.2., 27.2., 13.3.) - Torstaisin klo 10
Miesten raamattupiiri keskiviikkoisin klo 18.30
Miesten työpiiri keskiviikkoisin klo 18.30
Keskustan työpiiri torstaisin klo 12
Rukoilevaisseurat Su 3.2. klo 13
Sleyn Satakunnan piirin talvijuhla Su 10.2. klo 11.30 lounas ja klo 12.30 lähetysjuhla, mm. Heikki Haataja
Luento "Älykön ja kirkon kohtaaminen" Ke 20.2. klo 19, tiedetoimittaja Pertti Jotuni, järj. pienryhmätyö
Retkipiiri Pe 22.2. klo 18
Ohrankryynivellilounas La 23.2. klo 11-13, Keski-Porin diakoniatyö, myös omiin astioihin ja La 16.3. klo 11-13
Tilaisuus omaisensa tai läheisensä menettäneille Su 24.2. klo 15
Valoa elämään Su 3.3. klo 18
Matti Vuolanne 70 vuotta Su 10.3. klo 10 messu Keski-Porin kirkossa, saarna Matti Vuolanne. Klo 12 syntymäpäiväseurat, keitto+kahvitarjoilu, kaikki sydämellisesti tervetulleita. Lahjojen sijaan vapaaehtoinen keitto-/kahviraha Yhteisvastuun hyväksi.
Marianpäivän lähetysjuhla Su 17.3. klo 18, Ruosniemen seurakuntakuoro, Pirkko Heikkilä, Juhani Kemppainen
Maanmittarink. 9, kerhohuone aamuhartaus klo 10 ke 13.2.

Väinämöinen

Hopeakerho tiistaisin klo 13, parilliset viikot (5.2. Risto Auerma, 19.2., 5.3., 19.3.)

Nuorisotyö

Isoskoulutus, Mikonkatu 8, klo 18-19.30 (31.1., 13.2., 7.3., 20.3.) - LA-koulutus, Mikonkatu 8, klo 18-19.30 (6.2., 28.2., 13.3.) - Nuisku (nuorten ihmissuhdekurssi), Mikonkatu 8, klo 18-19.30 (30.1., 14.2., 6.3., 21.3.) - Nuorten tapahtumat, Mikonkatu 8 perjantaisin klo 18 (1.2., 1.3.) - Raamisleiri Silokalliolla 8.-10.3. seurakunnan yhteinen

Poikatyö

Palvelukeskus Ma 16-17.30 sählykerho (6-10 v) ja Ma 17.30-19 sählykerho (11-14 v) - Lyttylä Ti 17-18 poika-tyttökerho - Pormestarinluoto Ke 16-17 - Lounainen linjakatu 12 Ke 17-18 Tellhood-jousikerho - Ruosniemen kirkko To 17-18

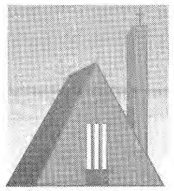

LÄNSI-PORI

Länsi-Porin kirkko

Jumalanpalvelukset sunnuntaisin ja pyhäpäivisin klo 10: Su 3.2. messu, Antti Koivisto, Elina ja Lasse Tervajärven matkaansiunaaminen, kirkkokahvi - Su 10.2. messu, kirkkokahvi - Su 17.2. messu - Su 24.2. konfirmaatiomessu, Matti Kaartinen, avustajana Tytti Aronen - Su 3.3. messu
Aamurukoushetki keskiviikkoisin klo 10
Moksantyön ilta Su 10.2. klo 17, Pentti Heinilä, kahvi
Kirkkokuoron harjoitukset Ma 19
Kirjallisuuspiiri Ma 25.2. klo 19
Työtupa keskiviikkoisin klo 9

Lattomeren kirkko

Messu Su 3.2. klo 12, Antti Koivisto

Raamattupiirit

Olotupa joka toinen Ma 14.30, parilliset viikot - Rauhanpuisto 1 Ma 18 - Preiviikin kirkko Ma 18 - Länsi-Porin kirkko (solu) joka toinen Ti 18, parittomat viikot - Länsi-Porin kirkko To 13

Iltapäiväkerhot

Preiviikin kirkolla Ma 4.2., 4.3. ja 8.4. klo 12 - Lattomeren kirkolla Ti 12.2., 12.3. ja 23.4. klo 12 - Niittymaan koululla To 14.2., 14.3. ja 25.4. klo 13 - Viaveden Talouskaupalla Ma 11.2. 11.3. ja 22.4. klo 12 - Olotuvalla To 7.2., 21.2., 7.3., 14.3., 4.4. ja 18.4. klo 12

Perhekerhot

Olotupa Ti 10 - Pietniemen seurakuntatalo Ke 13 - Rauhanpuisto 1 Pe 10

Nuoret

Länsi-Porin kirkko: Ti 18.30 sähly - Ti 19-21 peli-ilta - Pe 19 nuortenilta

Ystävänpäivää palvelukeskuksessa

Ystävänpäiväjuhla torstaina 14. helmikuuta klo 15 - 18 seurakuntien palvelukeskuksessa, Itäpuisto 14.
Ohjelmassa mm. runoja ystävyydestä, lasten ja nuorten ajatuksia ystävyydestä, Sävelsirkkujen laulua. Ilmainen kahvitarjoilu, arvontaa. Vapaa pääsy. Järj. Porin vapaaehtoistoiminnan neuvottelukunta ja kehittämistyöryhmä.

Tyttökerhot

Länsi-Porin kirkko Ma 17 - Lattomeren kirkko Ti 18 - Pietniemen seurakuntalo Ke 17 sekä - Kokkikerho Ti klo 16.30 3-6 luokkalaisille ja Ke klo 16.30 1-2 -luokkalaisille

Poikakerhot

Pietniemen seurakuntalo Ti 16 - Länsi-Porin kirkko sähly Ti klo 17.30 10-13 v. ja To klo 16.15 7-9 -v - To 17.30 pizzailta isille ja pojille
Tyttö-poikakerho Preiviikin kirkko Ti 18

Olotupa

Avoinna Ma-Ti ja To-La 10-14 Toimintaa: Ma puuropäivä - Ma 12.30 hartaushetki - Ti 10 perhekerho - Ti 13.30 veteraanikahvila - Ke 11 kerran kuukaudessa palvelupäivä, hinta 10 euroa, kulj. tarvittaessa, ilmoittautuminen diakoniatyöntekijöille - Joka toinen To 11 lähetyslaulajaiset, parittomat viikot - Joka toinen To 12 iltapäiväkerho aikuisille, parilliset viikot - Pe 11.30 verenpaineenmittaus - Pe 12 sana viikonvaihteeksi - La 10-14 avoin sinkkukahvila

Avoimet ovet

Preiviikin kirkolla torstaisin klo 17

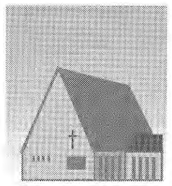

PIHLAVA

Pihlavan kirkko

Jumalanpalvelukset sunnuntaisin ja pyhäpäivisin klo 10: Su 3.2. perhekirkko, Pirjo Tiira, Päivi Holkkko, Pihlavan ja Kaanaan päiväkerholaisia - Su 10.2. messu, Hannu Dietrich, Pertti Hietalahti, Päivi Holkko, Anne Sippolan ja Saara Hietavan virkaansiunaaminen - Su 17.2. sanajumalanpalvelus, Pirjo Tiira, Päivi Holkko - Su 24.2. vanhan kaavan mukainen ehtoollisjumalanpalvelus, Pirjo Tiira, Pertti Hietalahti - Su 3.3. messu, Pirjo Tiira, Arja Selin, Päivi Holkko
Yhteisvastuutapahtuma Konsertti Yhteisvastuukeräyksen hyväksi Su 3.3. klo 15 Pihlavan kirkossa. Pianotaiteilija Pauliina Salmi-Lossova, Niilo Suhonen, laulu.

Kirkon seurakuntasali

Kuoroharjoitukset maanantaisin klo 18.30
Seurakuntapiiri keskiviikkoisin klo 15

Pihlavan seurakuntatalo

Rukouspiiri maanantaisin klo 18
Lähetyspiiri joka toinen torstai klo 18, parilliset viikot

Kyläsaaren seurakuntatalo

Perhekirkko Su 3.2. klo 12, Pirjo Tiira, Päivi Holkko, päiväkerholaiset
Sanajumalanpalvelus Su 3.3. klo 12, Arja Selin, Päivi Holkko
Lähetyspiiri joka toinen tiistai klo 19, parittomat viikot
Seurakuntapiiri joka toinen keskiviikko klo 13, parilliset viikot

Mäntyluodon seurakuntakoti

Sanajumalanpalvelus Su 10.2. klo 12, Hannu Dietrich, Päivi Holkko

Enäjärven koulu

Nappulakerho joka toinen Ke 10, parilliset viikot

Pihlatie 12

Diakoniatyön kirpputori avoinna torstaisin klo 14-17

Retket ja leirit

Leiri Silokalliolla 18.-20.3. - Retki Viipuriin 10-12.3. Hinta 100 euroa. Ilm. Kirsti Korpela p. (02) 6508 872

Tyttötyö

Maanantaisin klo 16.30-18 ohjelmakerho Kyläsaaren srk.talo - Tiistaisin Enäjärven koululla klo 15-16 nokkahuilukerho, klo 16-17 ohjelmakerho ja klo 17-18.30 soittokerho - Keskiviikkoisin klo 17-19 kuviskerho 10 v. täyttäneille, aikuisten ja lasten yhteinen, Pihlavan kirkon kahvio, ohjaa Tarja Valtonen - Keskiviikkoisin Santojentie 15 kerhohuoneessa joka toinen viikko klo 16-17 ohjelmakerho ja klo 17-18 nokkahuilukerho, joka toinen keskiviikko Mäntyluodon srk.kodilla ip-kerhon yhteydessä klo 15-16 laulukerho - Perjantaisin klo 15-16 arkipyhäkoulu 4 v. täyttäneille kirkon kahviossa, klo 16-17 ohjelmakerho kellarikirkossa ja klo 17-18 soittokerho kirkon seurakuntasalissa - Tiedustelut Irma Grönroos p. (02) 6508 894

Lapsityö

Pyhäkoulu Santojentien kerhohuoneessa Su 17, Anita Nyman ja Anna-Leena Pantsar ja Pe 15 arkipyhäkoulu kirkon kahviossa yli 4-vuotiaille - Keskiviikkoisin musiikkimaalaus alle kouluikäisille vanhemman kanssa vuoroviikoin klo 10 Enäjärven päiväkodissa alkaen 23.1. ryhmä täynnä ja klo 10 kirkon seurakuntasalissa alkaen 30.1., ryhmään mahtuu uusia - Torstaisin musiikkileikkikerho klo 17.30-18 2-4-vuotiaille vanhemman kanssa kirkon seurakuntasalissa, muutamalle uudelle paikka - Lähetyspiiri seurakuntatalon kahviossa joka toinen torstai klo 18, alkaen 24.1. - Tiedustelut Irma Grönroos p. (02) 6508 894

Nuoret

Nuortenillat kellarikirkossa keskiviikkoisin klo 19-21: aiheina 30.1. päihteet, 6.2. musaa, 13.2. seurustelu, 27.2. onko raamattu totta, 6.3. leikitään, 13.3. elokuva Joosefin unet, 20.3. arkipäivän etiikka - La 2.3. sählyturnaus - Megaleiri Porin nuorille Silokalliolla 8.-10.3. - Eura gospel 16.3. - Tiedustelut nuorisotyöntekijä Terhi Räty p. (02) 6508 897, nuorisopastori Hannu Dietrich p. (02) 6508 893, kanttori Päivi Holkko 050 5163 700.

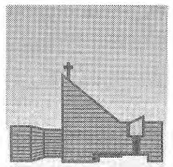

PORINTELJÄ

Teljän kirkko

Jumalanpalvelukset sunnuntaisin ja pyhäpäivisin klo 10: Su 3.2. messu Arja Selin, Helge Ranta, Guido Kriik - Su 10.2. messu Markku Sumiala, Teljän kirkkokuoro, Paavo Rusava - Su 17.2. messu, Pasi Viitanen, Pertti Kymäläinen, Heli Lehtonen - Su 24.2. messu, hiihtolomarippikoulun konfirmaatio, Eija Uusitalo, av. Arja Selin, Guido Kriik - Su 3.3. messu Helge Ranta, Markku Sumiala, Heli Lehtonen, jumalanpalveluksen jälkeen lähetyslounas Teljän kirkon Koivula-salissa - Su 10.3. messu Eeva-Riitta Koivisto, Pasi Viitanen, Guido Kriik - Su 17.3. perhemessu, vohvelikirkko, Pertti ja Eija Kymäläinen, Heli Lehtonen, Teljän Iltapäiväkuoro ja lapsikuoro Tuhannet sydämet, perhemessun jälkeen Koivula-salissa tarjolla vohveleita - Su 24.3. messu Eeva-Riitta Koivisto, Helge Ranta, Paavo Rusava, uusikoivistolaisten kirkkopyhä, kirkkokahvi
Anglikaanimessu Su 10.2. ja 10.3. klo 14
Sanan- ja rukouksen ilta Ti 5.3., mukana mm. Pirkko Jalovaara, Pertti Kymäläinen
Yhdessä-ilta Su 17.2. klo 17, Antti Koivuniemi, Pertti Kymäläinen, Eeva-Riitta Koivisto ja Fishermen-ryhmä, Yhdessä-illoissa laulua, puheenvuoroja, rukouspalvelua. Yhdessä-iltoja vietetään noin kerran kuukaudessa, seuraava ke 13.3. klo 18.30 Teljän kirkossa
Ikämiesten kerho joka toinen Ti 14, parillinen viikko, seuraava 5.2.
Häämusiikin konsertti Su 10.3. klo 17, Anne-Marie Grundstén urut ja Jouni Kivimaa laulu.
Askarteluilta perheille Pe 22.3. klo 18-20, pääsiäisaskarteluja, hartaushetki ja tarjoilua

Väinölän kirkko

Jumalanpalvelukset sunnuntaisin klo 12: Su 3.2. messu Ahti Riihimäki, Rauhanyhdistyksestä, Guido Kriik - Su 10.2. Koko perheen kirkonmenot, Markku Sumiala, Heli Lehtonen, Lapsikuoro Tuhannet sydämet, Eeva Siira ja päiväkerholaisia, tarjoilua - Su 17.2. messu Pertti Kymäläinen, Heli Lehtonen - Su 24.2. messu Arja Selin, Guido Kriik - Su 10.3. messu Pasi Viitanen, Guido Kriik - Su 17.3. messu Eeva-Riitta Koivisto, Heli Lehtonen
Ehtoollisiltakirkko Su 3.2. klo 17, Pekka Huhtinen - Su 3.3. klo 17, Pekka Huhtinen (Huom! ei päiväjumalanpalvelusta Väinölän kirkossa vaan osallistutaan klo 10 messuun Teljän kirkossa. Messun jälkeen lähetyslounas Koivula-salissa)
Valoa elämään Su 27.1. klo 18, Valoa elämään -ilto- ja vietetään kerran kuukaudessa, Ohjelmassa Liekkiryhmän musiikkia, yhteislaulua, pieniä puheenvuoroja ja yhdessäoloa. Tilaisuuksissa on järjestetty lastenhoito ja tarjoilua.

Martintalo

Ehtoollisjumalanpalvelus Su 24.2. klo 15 ja 24.3. klo 15

Yhteisvastuutapahtumia

Yhteisvastuu-info ja hengellisten laulujen ilta Su 27.1. klo 15 Esivallankatu 6, Arja Selin, Heli Lehtonen, Ulla Säilä ja Sinikka Orjala
Yhteisvastuu-limppumyynti Pe 15.3. eri puolilla Poria myydään elintarvikeliikkeissä limppuja yhteisvastuukeräyksen hyväksi. Ajankohdista ja paikoista tarkemmin myöhemmin.
Pumpputori-soi 26.5. monenmoista menoa ja meininkiä Yhteisvastuun hyväksi

Diakoniapiirit

Väinölän kirkolla joka toinen maanantai klo 13, seur. 4.2. (parillinen viikko) - Esivallankatu 6:ssa joka toinen keskiviikko klo 13, seur. 6.2. (parillinen viikko)

Päiväpiirit

Päiväpiiri Sampolan vanhustentalossa, Puhurintie 1-3 joka toinen Ti 15, seur. 12.2. (pariton viikko) - Rautatienpuistokatu 2:ssa, joka toinen Ti 13, seur. 12.2. (pariton viikko) - Pinomäessä joka toinen To 13, seur. 7.2. (parillinen viikko) - 400-vuotiskodissa joka toinen Ma 13, seur. 11.2. (pariton viikko) - Teljän kirkolla joka toinen Ma 13, seur. 11.2. (pariton viikko) - Uudenkoiviston vanhustentalo, Kasvihuoneenkatu 1-3 kerran kuukaudessa, seuraavat 19.2. ja 19.3. - Hartaushetki Uudenkoiviston vanhustentalossa, Kasvihuoneenkatu 1-3 kerran kuukaudessa Ti 14, seuraavat 5.2. ja 5.3.

Lähetyspiirit

Sampolan lähetyspiiri Sampolan kerhohuoneella, Puhurintie 10, joka toinen Ti 18 seuraava 5.2. - Tiilimäen lähetyspiiri joka toinen To 16 Mäntyrinteen kerhohuone, seur. 7.2.

Raamattupiirit

Miestenpiiri Teljän kirkolla joka toinen To 18, seur. 10.1. , tiedustelut Markku Sumiala, p. 6508 880 - Raamattupiiri Väinölän kirkolla joka toinen Ma 18 (parillinen viikko tiedustelut Hanna Kataja, p. 635 1718 - Raamattu- ja keskustelupiiri, Esivallank. 6:ssa, tied. Anita Ellmén, p. 6378 079 - Helenan raamattupiiri Hagnerilla, Tukkitie 12 joka toinen Ma 18, parittomat viikot, tied. Helena Hagner, p. 646 1085 - Raamattupiiri Salosella Nirkkolankatu joka To 10, tiedustelut Elma Salonen 6354 991 - Raamattupiiri Sampolan kerhohuoneella, Puhurintie 10, joka toinen To 19, parittomat viikot, tiedustelut Birgitta Komulainen, p. 646 1739 - Koivistonluodon avioparien raamattupiiristä voit tiedustella Raimo Aallolta, p. 646 0039 - Harmaalinnan raamattupiiri kokoontuu kodeissa, tied. Emilia Sundell, p. 646 9538 - Koivulassa kodeissa joka toinen Ti 18, tied. Liisa Syrjä puh. 6353 970 - Muista raamattupiireistä voit tiedustella tarkemmin Eeva-Riitta Koivistolta, varmimmin ma 10-12 p. 6238 823 tai 6508 883.

Diakonissojen vastaanotot

Ulla Säilä (02) 6508 866, Teljän kirkolla to 9-11 puh. 635 9269, Rautatienpuistokatu 2 ma ja ti 9 - 11 puh 635 0062 - Sinikka Orjala

Porin seurakunnat. Jatkuu sivulla 10.

Elämän kipupisteistä kahvilassa

Naisten kahvila kokoontuu sunnuntaina 3.2. klo 16 Ilmarin Hovissa, Vähälinnankatu 21. Teemana "Elämän kipupisteissä". Mukana tv-toimittaja Riittasisko Räike, psykoterapeutti Seija Leppänen. Marjo Kotiranta, laulu ja kitara. Kahviraha 4,20 euroa.

Vapaaehtoisia Mummun Kamariin

Diakoniakeskuksen MUMMUN KAMARI etsii uusia vapaaehtoistyöntekijöitä. Koulutusta vapaaehtoistoimintaan ma 4.3. klo 15 - 18 ja ma 11.3. klo 15 - 18. Ilmoittautuminen ja lisätietoja diakoni Merja Pöllä, p. (02) 6508 784.

Iltapäivä ikääntyville

Yhteistä virkistystä ja tietoa inkontinenssista (virtsankarkailusta) ikääntyvien iltapäivässä keskiviikkona 27.2. klo 12.30 - 16 Ruosniemen kirkolla, Jaakolantie 10. Linja-autolla 2 ja 2 Y pääsee lähelle kirkkoa.
Luennon inkontinenssista (virtsankarkailusta) pitää aluepäällikkö **Maria Saarinen**. Fysioterapeutti **Hanna Westerlund** kertoo toimintakyvystä sekä järjestää jumppahetken ja rentoutuksen. Mukana myös toimistopäällikkö **Pirjo Rehula** Porin sosiaalikeskuksesta sekä seurakunnan työntekijöitä. Iltapäivään voi tulla halutessaan läheisen hoidettavan kanssa. Tilaisuus ja kahvi ilmaisia. Ilmoittautumien ja lisätietoja 25.2. mennessä Marja-Leena Silvan 6238 767 (ma 9 - 11, ke 10 - 12) Minna Salminen 6508 821, Pirkko Heikkilä 6508 833. Järj. Porin sosiaalikeskus ja Keski-Porin seurakunta.

Markku Happonen Tuomasmessussa

Porilaissyntyinen pastori **Markku Happonen** saarnaa Keski-Porin kirkon Tuomasmessussa sunnuntaina 17. maaliskuuta. Happonen on Agape Europe -järjestön toiminnanjohtaja, hänen kansainvälisen työnsä asemapaikka on Kanders Saksassa. Agape Europe on osa laajaa Campus Crusade for Christ -järjestöä; ja sen Euroopan työtä tehdään Happosen johdolla.
Markku ja **Aulikki Happonen** ovat maaliskuussa Suomessa mm. tapaamassa työnsä tukirenkaassa mukana olevia eri puolilla maata.
***
Diakoniakeskus kiittää joulukeräykseen osallistuneita sekä diakoniakeskuksessa vapaaehtoistyössä toimivia. Siunattua vuotta 2002 kaikille.

Porin seurakunnat. Jatkoa sivulta 9.

puh. (02) 6508 865, Esivallankatu 6 ma ja ti klo 9- 11, puh. 6334 029 - Pirjo Paukkunen puh. (02) 6508 863, Väinölän kirkko ma ja to klo 9-11 puh. 6460 718 - Marja-Terttu Sundell (02) 6508 864 Sampolan asukastupa ma ja to klo 9-11 puh. 6330 344 - Ruokapankki pe 9.30-12 Esivallankatu 6:ssa ja Puhurintie 10:ssä

Perhekerhot

Väinölän kirkolla keskiviikkoisin klo 11, ke 30.1. Perhe- ja avioliittoasiat virsikirjassa, ke 6.2. Asumisen rajat - Yhteisvastuu 2002, Pirjo Paukkunen, ke 13.2. Laskiaismäki, ke 20.2. ei kerhoa, ke 27.2. Kevättalven askartelu, Eija Kymäläinen, ke 6.3. Nallukka ja Pirjo Tiira, Lastenkirjat, ke 13.3. Herkkuja pääsiäispöytään, Arja Lukka Martoista, ke 20.3. Pääsiäisaskartelu, Maija Salmijärvi. Tiedustelut Taina Saine p. 6508 888 ja Pirjo Paukkunen, p. 6508 863 - Sampolan kerhohuoneella, Puhurintie 10:ssa, joka tiistai klo 13, tied. Marja-Terttu Sundell, puh. 6508 864 tai Pirjo Tikkanen, puh. 6352 852

Kuorojen harjoitukset

Teljän Kamarikuoro maanantaisin klo 18.30 Väinölän kirkolla, kuoroa johtaa Anne Marie Grundstén, puh. (02) 6508 854 - Teljän Kirkkokuoro torstaisin klo 18.30 Teljän kirkolla, kuoroa johtaa Paavo Rusava, puh. (02) 6508 856 - Teljän Iltapäiväkuoro torstaisin klo 14 Teljän kirkolla, kuoroa johtaa Heli Lehtonen, puh. (02) 6508 855 - Laulajat tervetuloa mukaan!

Tyttökerhot

Tiistaisin klo 16.30 Teljän kirkolla, ryhmät pienille ja isoille tytöille (7-14 v.) - tiistaisin klo 17.30 Kalaholman kerhohuone, Haukikuja 32, 7-12-vuotiaille tytöille - maanantai klo 16, Sampolan kerhohuone, Puhurintie 10, 7-14 vuotiaille tytöille - keskiviikkoisin klo 16 Väinölän kirkolla, Päkintie 1-3, 7-12-vuotiaille tytöille - tiedustelut Maija Salmijärvi, p. 6508 886.

Poikakerhot

Nikkarikerho maanantaisin klo 18 Väinölän kirkolla - Salibandi pojat yli 16 v tiistaisin klo 17.30 Väinölän ala-asteella - Isä-poika-sähly perjantaisin klo 19.30 Kuninkaanhaan ylä-asteella - Tiedustelut Vesa Saarela p. 6508 884

Pyhäkoulut

Teljän kirkko, Koivistonpuistikko 50, Su 10-11 - Väinölän kirkko, Päkintie 1, Su 12-13 Sampolan kerhohuone, Puhurintie 10, Su 13 - Kalaholman kerhohuone, Haukikuja 32, Su 13-14 - Teljän seurakunnan kerhohuone, Keskuskartano, Rautatienpuistokatu 2, Ke 17-18 - Harmaalinnan päiväkoti Piparminttu, Harmaalinnantie 3, joka toinen Ke17.15-18.15 parillisilla viikoilla - Lähellä Pumpputoria, Tapionkatu 8, yhdistyksen pyhäkoulu, Su 15 - Tiedustelut Eija Kymäläinen Teljän kirkon nuorisotoimisto ti klo 14-16 puh. 6352 526 tai 6508 885

Nuoret

Tuikku Ti 19-21 Väinölän kirkolla, (ei 19.2.) yhdessäoloa, pelailua, hartaushetki - Nuorteinlta Pe 19-22 Väinölän kirkko, ohjelmaa, rentoa meininkiä, tarjoilua, (ei 22.2., 8.3. ja 29.3.) - Isoskoulutus Väinölän kirkolla Ti 5.2., 19.3. ja 16.4. klo 18 - 19.30 - Sanan kahvit Su 3.2. ja 3.3. klo 15-16.30 Hetki Sanan ja kahvikupin äärellä - Terapian konsertti Pe 1.2., lähtö klo 18 Harjavaltaan Teljän kirkolta (paluu n. 21.30), ilmainen - Lukkari-leiri (MEGA-leiri) Silokalliolla 8.-10.3., ilmoittautumiset ja tiedustelut Ilonalle! - Tiedustelut nuorisoteologi Taina Saine, puh. (02) 650 8888 - nuorisotyönohjaaja Ilona Kontinen, puh. (02) 650 8887 (tekstiviestit pelaavat), päivystys nuorisotoimistolla pe 14-16 puh. 635 2526.

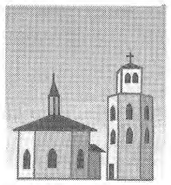

REPOSAARI

Reposaaren kirkko

Jumalanpalvelukset sunnuntaisin ja pyhäpäivisin: Su 3.2. klo 10 messu, Yhteisvastuukeräyksen avaus, laulu Tiina Löfström, Johanna Simola, Lauri Räike - Su 10.2. klo 12 sanajumalanpalvelus, Heimo Hietanen

Pappila

Keskustelutilaisuus ikääntyvien sosiaali- ja terveyspalveluista Ti 5.2. klo 14. Mukana toimistopäällikkö Pirjo Rehula sekä kotihoidon ja terveydenhoidon työntekijöitä, pullakahvit

Raamattu- ja rukouspiiri maanantaisin klo 18.

Perhekerho tiistaisin klo 13.

Kirkkokuoron harjoitukset tiistaisin klo 18.

Vanhemman väen kuntokerho keskiviikkoisin klo 13, kahvi, lisäksi ruoka kerran kuukaudessa.

Tornitalo

Laskiaislaulajaiset Ke 13.2. klo 13, kahvit, Johanna Simola, Tiina Löfström.

YHTEINEN TOIMINTA

Vammaistyö

Palvelukeskus, 3.krs: Mielenterveyskerho Ma 4.2., 18.2., 4.3. ja 18.3. klo 13 - Kehitysvammaisten kerho Ti 5.2., 19.2., 5.3. ja 19.3. klo 17.30 - Invalidikerho Ke 27.2. ja 13.3. klo 13 - Kallelan kerho Ke 27.2. ja 13.3. klo 17.30

Näkövammaiset

Kokoontuminen To 31.1. klo 13 diakoniakeskuksessa palvelukeskus 3 krs.

Katulähetys

Katulähetysilta Pe 22.2. klo 18 palvelukeskuksessa

Porin Ylistyslaulajien

Kuororharjoitukset palvelukeskuksessa joka toinen keskiviikko klo 18, parilliset viikot

Me Miehet

Pe 15.2. Pihlavan kirkolla klo 18.30 diakoni Kari Paukkunen: "Israel rauhanturvaajan silmin" - Pe 15.3. Rautatienpuistok. 2:ssa klo 18.30 rak. mest. Aarno Viitanen: "Kirkonrakentajana Karjalassa".

Tuomasmessu

Keski-Porin kirkossa Su 17.2. klo 18, saarna Antti Koivisto, liturgi Eija Santahuhta, kolehti Länsi-Porin ystävyysseurakuntatyön Moksa-Ersan seurakuntaan - Su 17.3. klo 18, saarna Markku Happonen, liturgi Pauliina Järvinen

Diakoniakeskuksen työtupa

Eteläpuisto 10 B, 2. krs, avoinna tiistaisin klo 10-14: Työtuvalla on tekemisen iloa. Valmista syntyy sekä työtupalaisten omiin tarpeisiin että diakoniatyön tukemiseksi. Työtuvalla on käytettävissä kangaspuut, ompelukoneet ja saumurit. Ohjausta tarvittaessa.

Mummun kamari

Eteläpuisto 10, puh. 6238 765, avoinna ma-pe klo 10-15, Ohjelmaa: Runon aika - tilaisuudet Ma 18.2. ja 18.3. klo 13 - Tiistaisin klo 12.30 kamarikerho - Torstaisin klo 11 Markun hartaus - Perjantaisin klo 13 hartaushetki - Puuropäivä Ke 6.2. ja 6.3. - Taideseinällä helmikuussa Marita Rantasen akvarellitöitä ja maaliskuussa diakoniakeskuksen työtuvan tuotteita

Liisa

Vapaaehtoistoiminnan keskus, Liisankatu 11, avoinna ma-pe 10-51. Avunvälitys-/toimistonumero 633 2055. - Toimintaa: Tiistaisin klo 11-11.30 lepohetki Raamatun ja musiikin parissa, klo 12-15 shakkikerho, klo 17 syö hyvin, voi hyvin - Keskiviikkoisin klo 10- 11 englannin keskustelukerho ja klo 11-12 saksan keskustelukerho - Torstaisin klo 11 keittopäivä - Perjantaisin klo 11 kirjallisuuspiiri - Runo- ja laulutuokio Teuvo Aaltosen seurassa joka toinen Ma 12, seur. 11.2. ja 25.2. - Ikäihmisten asioista keskustelutilaisuudet, mukana Irma Roininen, seur. 4.2. ja 4.3. - Runebergin päivä Ti 5.2. klo 13 runoryhmä Kipunat esiintyy - Laskiaistiistai Ti 12.2. klo 11 hernekeittoa ja laskiaispullaa - Kalevalan päivä To 28.2. klo 13 runoryhmä Kipunat esiintyy

KRISTILLISET YHDISTYKSET

Porin seudun kristilliset eläkeläiset ry Tilaisuudet joka toinen tiistai klo 13 palvelukeskuksessa, seur. 5.2., 19.2. 5.3. ja 19.3. Yhdistyksen vuosikokous 19.2. klo 14

Herättäjän seurat joka toinen torstai klo 19 Teljän seurakuntakoti, Rautatienpuistokatu 2, seur. 31.1., 14.2. ja 14.3.

Evankeliumiyhdistys Varvink. 3: To 31.1. klo 18.30 raamattuluento "Sinut on pelastettu", Erkki Koskenniemi - Ti 5.2. klo 18.30 nuorten raamattupiiri - To 7.2. klo 18.30 nuoret aikuiset, Timo Vuorinen - Su 10.2. Sleyn Satakunnan piirin talvijuhla; klo 10 ehtoollisjumalanpalv. Keski-Porin kirkko, saarna Heikki Haataja, palvelukeskuksessa klo 11.30 lähetyslounas ja klo 12.30 päiväjuhla - Ti 12.2. klo 18.30 nuorten raamattupiiri Kansanläh. lähetyskoti - Ti 14.2. klo 18.30 raamattuluento "Kuka kuuluu Jumalan kansaan", Lauri Parvio - Su 17.2. klo 12 ehtoollisjumalanpalvelus, Lauri Parvio, Erkki Kujanpää - Ti 19.2. klo 18.30 nuorten raamattupiiri - To 21.2. klo 18.30 nuoret aikuiset, Timo Vuorinen - Su 24.2. seurat ja Sleyn Porin osaston vuosikokous - Ti 26.2. klo 18..30 nuorten raam.piiri Kansanläh. lähetyskoti - To 28.2. klo 18.30 raamattuluento "Kärsimys ja toivo" Lauri Parvio - Su 10.3. klo 12 ehtoollisjumalanpalvelus, Olli Koskenniemi - To 14.3. klo 18.30 raamattuluento "Loppu on lähellä", Lauri Parvio

Esikoislestadiolaiset Tapionk. 8: Talviseurat 2.-3.2.: La ja Su 12 ja 18 - Sunnuntaisin klo 15 seurat

Rauhanyhdistys Louhent. 4: Ke 30.1. klo 19 ompeluseurat - La 2.2. klo 19 seurat - Su 3.2. klo 16 seurakuntapäivä - Ke 6.2. klo 19 ompeluseurat kodeissa - La 9.2. äitien virkistyspäivä - Su 10.2. klo 16 seurat - Ti 12.2. klo 13 eläkeläisten kerho - Ke 13.2. klo 19 myyjäiset Maitoisten hyväksi - To 14.2. ja 15.2. lähetysseurat paikka ilm. myöh. - La 16.2. klo 19 seurat - Su 17.2. klo 15 seurat ja vuosikokous - Ti 19.2. klo 13 eläkeläisten kerho - Ke 20.2. klo 19 ompeluseurat - La 23.2. klo 19 seurat - Su 24.2. klo 16 seurat - Ti 26.2. klo 13 eläkeläisten kerho - Ke 27.2. klo 19 ompeluseurat

Raamattuopiston seurat Su 17.2. klo 13.30 palvelukeskus, Reijo Heikkilä, Lasse Välisalo

Kansanlähetys Eteläp. 10 A, 2. krs: Säännöllinen toiminta: Elisabet Elon rukouspiiri joka toinen tiistai (parittomat viikot) klo 17, seur. 12.2., Marjukka Hankilammi, Rauni Kemppi - Tiistaisin klo 18.30 Kl:n ja Sley:n nuorten yhteinen raamattupiiri, parittomin viikoin Lähetyskodilla, seur. 12.2. ja parillisina Varvink. 3, Heikki Sorri ja Antti Tuppurainen - Tiistaisin klo 18 (parilliset viikot) Alfa-piiri, seur. 5.2., Seppo Vallinen, Jorma ja Sinikka Hännikkälä - Keskiviikkoisin klo 17-18 Pohtijat, Seija ja Sakari Leppänen - Torstaisin klo 18 avoin raamattupiiri, Sirpa Vallinen - Perjantaisin klo 19 DOK, Marko Piittala, Antti Tuppurainen - Su 10.2. Israel-iltapäivä klo 16 "Ruutin kirjan sanoma" klo 17 "Raamatun helluntai", Seppo Mäki-Arvela, klo 18 alkaen seurat, Sakari Leppänen, Seppo Mäki-Arvela - Lastenleiri Noormarkun Onnenkalliolla pe 8.2.- la 9.2. Tied. ja ilm. toimistolle p. (02) 633 3468.

Synodaalikokous Turussa 4.2.

Yhteiskuljetus Porista, lähtö klo 7 Hallituskatu 9, paluulähtö klo 18. Ilm. Länsi-Porin tai Teljän seurakuntatoimistoon ke 30.1. mennessä.

Ortodoksista kirkkomusiikkia Keski-Porin kirkossa

Tampereen ortodoksisen kirkon kuoro tukee konsertillaan Porin ortodoksisen kirkon rakentamista.

Tampereen ortodoksisen kirkon kuoro konsertoi Keski-Porin kirkossa sunnuntaina 3. helmikuuta klo 19.

- Idän kirkon uusituhantinen salaperäinen musiikkitraditio kiehtoo ihmisiä ja kiinnostus tätä yllättävän monipuolista kulttuuria kohtaan näyttää vain kasvavan, kertoo kuoron johtaja, kanttori **Pasi Torhamo**.

Tampereen ortodoksisen kirkon kuoro on toiminut 1970-luvulta lähtien. Jäseniä on noin 25.

Kuoron päätehtävänä on laulaa jumalanpalveluksissa, jotka ortodoksisessa kirkossa toimitetaan papiston ja kuoron vuoropuheluna. Soittimia ei käytetä, kuoron laulu on ainoaa musiikkia.

Kuoro on myös levyttänyt ja esiintynyt Suomen lisäksi mm. Venäjällä, Ukrainassa, Pohjoismaissa ja Kreikassa. Keväällä 2002 kuoro osallistuu ortodoksikuorojen kilpailuun Puolassa.

Venäläissäveltäjien musiikkia

Kuoron Porin konsertti sisältää Aleksandr Arhangelskin ja Pavel Tsesnokovin musiikkia.

Pavel Tshesnokov (1877-1944) on yksi tunnetuimmista ortodoksisen kirkkomusiikin säveltäjistä. Hän opiskeli kanttoriksi Moskovassa, sävellystä hän opiskeli mm. Pjotr Tshaikovskin ja Stepan Smolenskin oppilaana. Ennen vallankumousta Tshesnokov toimi kanttorina. Vallankumouksen jälkeen hän toimi mm. valtiollisten kuorojen johtajana ja kuoronjohdon opettajana Moskovassa. Samalla hän johti salaa kuoroja Moskovan kirkoissa.

Tshesnokovin tuotannosta pääosa on kirkkomusiikkia. Musiikkia leimaa syvä hengellisyys. Tshesnokov käsitteli kuoroa kuin se olisi orkesteri ja tämä kuuluu musiikissa.

Aleksandr Arhangelski (1846-1924) syntyi Keski-Venäjällä papin pojaksi. Koulutuksensa hän sai hengellisessä opistossa ja seminaarissa. Säveltäjänä Arhangelski kuuluu Pietarin 2. koulukuntaan, jonka tuotteliaimpia säveltäjiä hän oli. Hänen tuotannossaan oli vallitsevana Pietarin koulukunnalle ominainen koraalinomainen soinnutus ahtaassa asettelussa, äänien jakamista ei kovin usein tarvittu. Arhangelskin musiikki on mollivoittoista ja tunteellista, mutta myös vakavaa ja rauhallista sekä ajoittain voimakkaan dramaattista.

Konserttiohjelma maksaa 8 euroa (opiskelijat 5 euroa). Konserttituotolla tuetaan Porin ortodoksisen kirkon rakentamista.

Kärsitkö luonnehäiriöisestä ihmisestä?

Luonnehäiriöisiä ihmisiä enemmän kuin luullaan. Narsistisesti luonnehäiriöinen luo ympärilleen vaikean ilmapiirin. Hän voi syyllistää, masentaa ja terrorisoida lähellä olevia ihmisiä niin, että näiden ihmisarvo murentuu riekaleiksi.

"Taistele tai pakene, älä alistu" on **Raimo Mäkelän** neuvo niille, jotka ovat joutuneet luonnehäiriöisen ihmisen vaikutuspiiriin.

Raamattuopiston toiminnanjohtaja Raimo Mäkelän kirja "Naamiona terve mieli" antaa käytännöllisiä neuvoja siihen, kuinka tunnistaa lähipiirissä vaikuttava luonnehäiriöinen ihminen ja kuinka kohdata hänet. Kirjan ensimmäinen painos ilmestyi vuonna 1997, samalla viikolla, jolloin käyttäytymiseltään ilmeisen luonnehäiriöinen tanskalainen vankikarkuri ampui Helsingissä kaksi poliisia.

Luonnehäiriöisiä (psykopaattisia) ihmisiä on kuitenkin paljon lähempänäkin: luonnehäiriöinen saattaa asua kotonasi tai vaikuttaa työpaikallasi. Pahimmin luonnehäiriö vaikuttaa avioliitossa, koska se täyttää niin suuren osan ihmisen elämästä.

- Luonnehäiriöiset ovat useammin miehiä kuin naisia. Ammatiltaan tai asemaltaan luonnehäiriöinen on usein upseeri, poliitikko, esiintyvä taitelija, juontaja, opettaja, saarnaaja, yksityisyrittäjä, yhteisönjohtaja, puheenjohtaja, hallitsija. Luonnehäiriöisiä voi olla myös hengellisissä yhteisöissä, Mäkelä toteaa.

Ongelman yleisyyttä ja ajankohtaisuutta kuvaa sekin, että Mäkelän kirjasta on otettu jo neljäs painos.

Ulkokuori ja sisin toistensa vastakohtia

Mäkelä keskittyy kirjassaan narsistisiin luonnehäiriöihin. Tällaista luonnehäiriöisyyttä ei yleensä huomaa päällepäin. Luonnehäiriöisen ulkokuori ja sisin ovat toistensa vastakohdat. Hän muistuttaa mieleltään tervettä ihmistä, ja sellaiseksi hän myös itsensä tulkitsee ja sellaisena hän esiintyy.

- Jotkut eivät koskaan suostu uskomaan jotakuta tuntemaansa henkilöä luonnehäiriöiseksi, vaikka tämä kiistatta sellainen onkin, koska he eivät ole joutuneet kohtaamaan hänen persoonallisuudestaan sitä puolta. Sille, joka tämän joutuu kokemaan, se on tyrmistyttävää ja vastoin hänen aikaisempaa vahvaa myönteistä mielikuvaansa ja käsitystään. Se on myös suuri kärsimys, varsinkin jos joutuu sen uhriksi.

- Usein luonnehäiriö paljastuu vasta pitkän ajan kuluttua. Narsistinen luonnehäiriö myös pahenee iän myötä ja voi puhjeta selvästi havaittavaksi vasta myöhemmässä keski-iässä, Mäkelä selvittää.

Luonnehäiriöinen voi olla hurmaava

Kirjassaan Mäkelä esittää puolen sataa narsistiselle luonnehäiriölle tyypillistä tuntomerkkiä. Kaikki näistä eivät yksityiskohtaisesti ilmene yhdessä ja samassa henkilössä.

Narsistinen luonnehäiriö poikkeaa monista muista psyykkisistä häiriöistä. Tällaisessa henkilössä ei ole neuroottisia oireita. Hän ei ole itseensä käpertynyt, ei estynyt, pelokas tai ahdistunut. Hän ei ole syyllisyydentuntoinen eikä masentunut. Hän ei pyydä anteeksi olemassaoloaan.

Hän on usein hauskannäköinen, puoleensavetävä, jopa hurmaava. Hän on älykäs, sosiaalinen ja puhelias. Hän on erinomainen esiintyjä ja loistava sanankäyttäjä. Hän hallitsee asiansa ja ottaa yleisönsä. Hän puhuu ihmiset ympäri.

- Suhteellisen monet ihailevat häntä, jotkut jopa jumaloivat ja palvovat häntä. Moni nainen rakastuu luonnehäiriöiseen mieheen etäältä tai läheltä, jopa tunnettuun rikolliseen, Mäkelä huomauttaa.

Ihaileva hovi ja jalustalla olo

Tuntomerkkilista jatkuu. Narsistisesti luonnehäiriöinen vaikuttaa jämerältä johtajalta. Hänellä on mahtava käsitys itsestään. Hänen mielikuviensa maailmaa hallitsee oman itsen ja omien saavutusten ihaileminen. Hän esiintyy auktoriteettina ja on autoritatiivinen.

- Demokratia on hänelle korkeintaan keppihevonen ja omien pyrkimysten verho mutta ei itseisarvo. Hän käyttää sitä vain omaksi hyväkseen jos voi.

- Hengellisessä yhteisössä hänellä on mielestään erityinen näkemys ja erityiset lahjat, varsinkin johtajan ja esiintyjän lahjat. Siksi hän edellyttää, että häntä rakastetaan, arvostetaan, kunnioitetaan ja kuunnellaan sen mukaisesti eli enemmän kuin muita ulkoisesti samassa asemassa olevia. Hän odottaa, että hänet nostetaan jalustalle, Mäkelä kertoo.

Tunnustuksen ja kiitoksen saamiseksi luonnehäiriöinen kokoaa ympärilleen ihailevan "hovin", joka kuvittelee kiittävänsä häntä vapaasti ja oma-aloitteisesti. Ne, jotka eivät anna hänelle kiitosta, hän kokee aktiivisiksi vastustajiksi ja ottaa heidät vihansa kohteiksi, joille hän ei koskaan lepy.

Solvaussyytteiden mahdollisuus olemassa

Narsistisesti luonnehäiriöinen tuntuu aina olevan sodassa jotakuta tai kaikkia niitä vastaan, jotka eivät tottele häntä.

- Hän riitelee ja räjähtelee ja raivoaa työyhteisössä. Hän luo ympärilleen vaikean ilmapiirin. Hän väittää toisille jopa vasten kasvoja näiden olevan, ajattelevan ja sanoneen sellaista, mitä he eivät ole, eivät ajattele eivätkä ole sanoneet. Hän voi esittää toisesta niin häikäilemättömiä lausumia ja menee toisen maiseen tahraamisessa niin pitkälle, että objektiivisesti syntyy peruste kunnianloukkauskanteeseen, Mäkelä toteaa.

Hän muistuttaa, että oma solvaussyytteen mahdollisuutensa on myös siinä, jos joku sanoo jotakuta toista luonnehäiriöiseksi. Siksi sanaa on käytettävä vain mielessään, ei kielellään.

- Yleensäkään ihmisen olemuksesta ei pidä väittää mitään, mutta sen sijaan heidän käyttäytymistään voi ja täytyy tarkkailla, nimetä ja arvioida. Voimme siis ketään leimaamatta puhua siitä, että jonkun käyttäytyminen on luonnehäiriöistä tai luonnehäiriöisen käyttäytymistä, Mäkelä sanoo.

Luonnehäiriöisen ulkokuori ja sisin ovat toistensa vastakohdat. Hän muuttaa kantaansa, taktiikkaansa ja liittolaisiaan tilanteiden mukaan.

Luonnehäiriöinen ei kadu eikä häpeä

Omia sanomisiaan tai tekemisiään luonnehäiriöinen ei kadu eikä häpeä. Hän ei koe itseään syylliseksi eikä pyydä anteeksi. Hänen tekonsa ovat hänen mielestään aina oikeat, hyvät ja tarkoituksenmukaiset. Hänen ei tarvitse muuttaa itseään eikä käyttäytymistään. Sen sijaan hän muuttaa kantaansa, taktiikkaansa ja liittolaisiaan tilanteiden mukaan.

Hän syyllistää muita ihmisiä siitä, mitä nämä ovat tehneet tai jättäneet tekemättä hänelle. Esimiestään hän syyttää siitä, että tämä ei ole huomannut, kiittänyt ja arvostanut häntä tarpeeksi. Tai moittii ja syyllistää tätä siitä, jos tämä on uskaltanut tarttua hänen väärinkäytöksiinsä. Vertaisiaan hän syyllistää siitä, että nämä estävät häntä toteuttamasta omaa kutsumustaan ja pääsemästä sen mukaisesti riittävästi esille. Syyllistämisen välineeksi hän voi ottaa myös Jumalan vetoamalla viimeiseen tuomioon.

Tuloksena voi olla ihmisarvon menetys

Luonnehäiriöinen pakottaa muut mukautumaan häneen. Muut ihmiset ovat hänelle vain välineitä.

Mäkelä muistuttaa, että luonnehäiriöinen on vakava uhka ympärilleen olevien ruumiin ja mielen terveydelle.

- Hän aiheuttaa uhreilleen katkeamattoman stressitilan: he elävät alituisessa pelossa tai uhan alaisina. He altistuvat sairauksille ja loppuun uupumiselle. Kauheinta, mitä luonnehäiriöinen voi toiselle ihmiselle tehdä, on tämän ihmisarvon riistäminen.

Mäkelän neuvo luonnehäiriöisen kohtaamiseen ja luonnehäiriöisen hyökkäykseltä puolustautumiseen on "TAISTELE TAI PAKENE". Taisteluun kannattaa ryhtyä, jos siihen on voimavaroja. Paeta kannattaa ja pitää silloin, kun voimia taisteluun ei ole.

- Joissakin tilanteissa myös vaitiolo on viisas menettely. Vaitiolo sijoittuu taistelun ja pakenemisen välimaastoon, hän lisää.

Pelon valtaan ei tarvitse jäädä

Mäkelä kehottaa myös selvittämään, onko luonnehäiriöiseksi kokemasi ihmisen lähellä muita, jotka ovat kokeneet samaa kuin sinä itse. Sama periaate koskee myös hengellisiä yhteisöjä.

- Raamattu ei edellytä, että kenenkään olisi alistuttava luonnehäiriöisen orjaksi kristillisen nöyryyden ja rakkauden nimissä, Mäkelä muistuttaa.

- Älä alistu äläkä nöyristele. Älä jää sen pelon valtaan, jota hän yrittää sinussa saada aikaan, äläkä näytä pelkoasi hänelle. Älä suostu syyllistymään äläkä masentumaan, vaikka hän yrittää syyllistää ja masentaa sinua. Osoita hänelle vihastumisesi, vaikkei se tuntuisi sinulta hyvältä ja kristilliseltä. Pane kova kovaa vastaan, mikäli mahdollista, sillä pehmoilu ei tuota tulosta, Mäkelä opastaa.

Luonnehäiriöisen kanssa ei myöskään olisi hyvä keskustella kahden kesken, ilman todistajaa. Hänen syytöskirjeisiinsä ei pidä vastata eikä mennä hänen esittämiinsä selvittelykokouksiin.

- Sellaisesta ei yleensä ole hyötyä. Päinvastoin se vain uuvuttaa sinua, siihen kuluu paljon aikaa, ja se sotkee sinut vyyhtiin yhä pahemmin, Mäkelä huomauttaa.

Tärkeintä luonnehäiriöisen uhreille on ihmisarvon ja itsekunnioituksen palautuminen. Tässä voivat ymmärtäväiset ihmiset olla suureksi avuksi. Yhteisöllä on vastuu omista luonnehäiriöisistään ja heidän uhreistaan.

Luonnehäiriöinen tarvitsee esirukousta

Luonnehäiriöiset parantuvat hyvin harvoin. Jumala tietysti voi tehdä ihmeen, mutta siihen ei pidä ennalta luottaa, tai luonnehäiriöinen käyttää hyväuskoisuuttasi väärin.

- Älä ruoki vihaasi häntä kohtaan äläkä yritä kostaa hänelle. Mutta älä myöskään rukoile hänen puolestaan yksin äläkä paljon, jos koet hänet ahdistavaksi. Sellainen rukous vain sitoo sinut itsesi hänen aiheuttamiinsa ahdistaviin tunteisiin. Luonnehäiriöinen kyllä tarvitsee esirukousta. Pyydä rukousapua ulkopuolisilta, joilla ei ole tunnesuhdetta hänen eikä hänen sinulle aiheuttamiinsa vaikeuksiin, Mäkelä neuvoo.

Teksti: Marjaana Perttula
Piirros: Tuuli Seppälä

"Toiminnan perustana ehdoton luottamuksellisuus ja vaitiolo"

Perheasiain neuvottelukeskus täyttää 30 vuotta

Porin seurakuntayhtymän Perheasiain neuvottelukeskus hoitaa vuosittain paritusahatta neuvottelua. Asiakkaat tulevat Porista ja lähikunnista, noin sadan kilometrin säteellä. Palveluja saavat käyttää niin seurakuntalaiset kuin kirkkoon kuulumattomatkin. Neuvottelukeskus järjestää 30-vuotisjuhlaan liittyen luentosarjan helmi-maaliskuussa.

Perheasiain neuvottelukeskus otti vastaan ensimmäisen asiakkaansa Porissa 3.2.1972. Ajatus perheasiain neuvottelukeskuksen perustamisesta Poriin oli elänyt pitkään.

- Aloitteen tekijöinä olivat olleet sekä seurakunnan eräät työntekijät että maallikot, kertaa syntyhistoriaa Perheasiain neuvottelukeskuksen johtaja **Marjatta Kaartinen**.

Yhdellä työntekijällä toiminta Porissa aloitettiin, nyt työntekijöitä on kaikkiaan neljä: perheneuvojat **Aija Kaartinen** ja **Heikki Kruus**, kanslisti **Irja Mäkelä** sekä johtaja Marjatta Kaartinen. Kaikki perheneuvojat ovat teologeja.

- Työmenetelmämme seuraavat koko ajan mielenterveyssektorin terapiatyömuotojen kehitystä, mutta jokainen työntekijä kouluttautuu oman kiinnostuksen kohteensa mukaan, Marjatta Kaartinen kertoo.

Poriin perustettu neuvottelukeskus oli järjestyksessään 11. Nykyisin vastaavia neuvottelukeskuksia on Suomessa kaikkiaan 41 kappaletta. Valtakunnallinen toiminta oli oikeastaan alkanut heti sodan jälkeen Tampereella. Kirkon piirissä toiminta sai varsinaisen muotonsa 1950-luvulla. Ajatuksena oli, että koska kristillinen kirkko vihkii ihmisiä avioliittoon, pariskuntia täytyy myös auttaa heidän ongelmissaan. Työmuodon nimeksi vakiintui perheasiain neuvottelukeskus.

- Nimi kertoo laajasta asiakaskunnasta, mutta myös siitä, että asiakkaita kohdellaan aikuisina ihmisinä, Kaartinen sanoo. - Tämä työmuoto on syntynyt, ei tehty. Perinteisen yhteen henkeen kohdistuvan sielunhoidon muunnelmana opittiin, että myös suhdetta voi hoitaa.

Alussa työn tavoitteena oli hoitaa aviopuolisoja ja koko perhettä sekä käsitellä kasvatusongelmia ja läheisten vaikeuksia. Jo pidemmän aikaa Perheasiain neuvottelukeskukset ovat parisuhde- ja perheasiaongelmista keskustelemisen lisäksi järjestäneet seurakuntien työntekijöille koulutusta ja antaneet työnohjausta.

"Kunpa olisi tultu aikaisemmin...!"

Kenelle nämä palvelut on tarkoitettu?

- Porilaisille ja lähikuntien asukkaille. Tänne voivat siis tulla asiakkaaksi myös kirkkoon kuulumattomat. Palvelut ovat maksuttomia porilaisille ev. lut. seurakuntien jäsenille. Lisäksi jotkut lähiseutujen seurakunnat ovat tehneet ostosopimuksen näistä palveluista, joten tällaisten seurakuntien jäsenille palvelu on maksutonta. Kirkkoon kuulumattomat sekä ostosopimusta tekemättömien lähiseurakuntien jäsenet maksavat itse käyntinsä.

Maija-Leena Seppälä

Perheasiain neuvottelukeskuksen työntekijät Irja Mäkelä (vasemmalla), Marjatta Kaartinen, Aija Kaartinen ja Heikki Kruus.

- Meillä on ehdoton vaitiolovelvollisuus ja koko toiminta perustuu luottamuksellisuuteen. Kun laskutamme lähikuntien seurakuntia asiakaskäynneistä, emme ilmoita asiakkaan nimeä vaan pelkästään käyntikertojen määrän, Kaartinen painottaa.

Kaartinen osaa kuitenkin sanoa, että Porin Perheasiain neuvottelukeskuksen asiakkaat edustavat kaikkia yhteiskuntaluokkia ja koulutustaustoja. Myös asiakkaiden ikäjakauma on muuttunut 30 vuodessa:

- Aiemmin oli eniten nuoria, avioliiton alkuvaiheessa olevia pareja, nykyisin aikuistuvien lasten vanhempia eli keski-ikäisiä.

Nykyisen avioliittolain tultua voimaan, kaikki sovittelu on Porin seurakuntayhtymässä keskitetty Perheasiain neuvottelukeskukseen, kun aiemmin sovittelua tekivät kirkkoherratkin.

Pääasiallisia asiakkaiden tulosyitä ovat tällä hetkellä välitön erouhka tai toisaalta ennaltaehkäisy eli välttyminen erolta.

- Ongelmia tuottavat mustasukkaisuus, vuorovaikutuksen puute, uskottomuus, vanhemmuuteen liittyvät kysymykset....Kaartinen listaa.

Eräät ongelmaryhmät ovat nousseet erityisesti esiin viime vuosina:

- Työpaikkaongelmat, työttömyys sekä perheväkivalta, Kaartinen sanoo. - Ja juuri nyt ongelmia aiheuttavat yhteiskunnan elinkeinorakenteen muutos ja ihmisten väsymys. Väsymystä aiheuttaa nuorissa lapsiperheissä työn ja sen asettamien haasteiden sopeuttaminen muuhun elämään.

Miten sovitteluun tullaan?

- Asiakkaaksi tuleva tekee ajanvarauksen. Sen voi tehdä puhelimitse tai tulemalla paikan päälle käymään, Marjatta Kaartinen neuvoo.

Tällä hetkellä jonotusaika on 2-3 viikkoa. Ruuhkahuippuja ovat maalis-huhtikuu ja loka-marraskuu.

Perheasian neuvottelukeskukseen tullaan myös muuten kuin omasta aloitteesta: asiakkaita ohjaavat sinne lääkärit, sosiaali- ja terveydenhuollon työntekijät, työterveyshuolto, koulujen opinto-ohjaajat sekä lähimmäiset, jotka ovat itse olleet asiakkaina Perheasiain neuvottelukeskuksessa.

- Vaikka pariskunnasta toinen olisikin yksinään ajan varannut, puoliso pyydetään mukaan ainakin kerran ja mahdollisimman pian, Kaartinen sanoo. - Usein ajan varaamista edeltää pitkä asian työstäminen. Jo pelkkä lähtö neuvotteluun on suuri muutos kriisissä. Kynnys on ihmisessä itsessään. Toisaalta ihmiset yrittävät liian pitkään yksin, ilman apua.

- Usein täällä kuulee ihmisten huudahtavan, että kunpa olisi tultu aikaisemmin, Marjatta Kaartinen sanoo.

Yhteistyömahdollisuuksia ja tiedon jakamista

- Luentosarjoja, avioparirretriittejä ja muita niiden kaltaisia toivottaisiin järjestettäväksi enemmän. Valitettavasti esimerkiksi tällaisten luentosarjojen järjestäminen on pois terapia-ajoista, Kaartinen sanoo.

- Lisätyövoimalle olisi tarvetta, Kaartinen huokaisee. - Me kolme työntekijää hoidamme vuositasolla yli 2 000 neuvottelua. Erityistä painetta asiakasmäärissä tuntui laman aikana ja uudestaan tuossa 1990-luvun lopulta alkaen.

Vaikka tilausta näille palveluille on, mikään laki ei velvoita seurakuntia perustamaan Perheasiain neuvottelukeskuksia.

- Yhteistyö kuntien kanssa voisi olla tulevaisuudessa hyvä kehittämissuunta tälle työmuodolle. Seurakunnat voisivat myydä palveluja ja kehittää samalla neuvottelukeskuksia eteenpäin pari- ja perheterapiayksikköinä. Tällaiseen voisi kuulua työskentely eronneiden, avioerolasten tai vaikkapa uusperheiden kanssa, Kaartinen sanoo. - Perheasiain neuvottelukeskuksissa korjaavasta työstä saadaan sellaista tietoa aviosuhteen kehitysvaiheista, että se auttaa ennakoimaan asioita. Tätä tietoa jakaisi mielellään ennaltaehkäisevänä työnä.

Kristiina Andreasson

Kasvaen ja kasvattaen

Perheen kuulumisia luentosarjassa

Porin seurakuntayhtymän perheasiain neuvottelukeskus tarjoaa juhlansa kunniaksi luentoja perheen ja parisuhteen asioista sekä illan ystävyydelle ja rakkaudelle.

PERHEESTÄ JA PERHENEUVONNASTA
To 7.2. klo 14-16, Porin Suomalainen Klubi, Eteläranta 10
Mitä kuuluu suomalaiselle perheelle, Kirkon perheasiain keskuksen johtava sihteeri, TT. Martti Esko
Perheasiain sovittelun merkitys avioeroprosessissa ja huoltokiistoissa, asianajaja, oik.lis. Eeva Lehtonen

ILTA YSTÄVYYDELLE JA RAKKAUDELLE
Laskiaistiistaina 12.2. klo 18-20 Porin teatterin ravintola, Hallituskatu 14
Draamaa, lauluja ja runoja, ryhmä Porin teatterin näyttelijöitä

LEMMINKÄISEN SERKUNPOJAT
To 28.2. klo 18-20, Porin Suomalainen Klubi, Eteläranta 10
Lemminkäisen serkunpojat, kirjailija, perheneuvoja, rovasti Matti J. Kuronen

RIPPIKOULULAISTEN VANHEMMILLE
To 7.3. klo 18-20, Seurakuntien palvelukeskus, Itäpuisto 14
Perheessä kaikki kasvavat yhdessä, VET-psykoterapeutti, rovasti Marjatta Kaartinen
Rippikouluikäisen vanhempana, perheneuvoja Heikki Kruus
Rippikouluikäisen kummina, Perheneuvoja Aija Kaartinen

Tilaisuuksiin on vapaa pääsy. Tervetuloa!

EMOTR